美國宣佈暫時停止金本位

大美晚報

中華民國念貳年四月二十日 星期四 中華郵政特准掛號認爲新聞紙類 第九十五號 十六頁 銅元七枚

華北軍事頗吃緊
川粵仍反對中央
汪向中政臨時會報告 謂兩粵始終不允出兵

（大美晚報專電）南京二十日——汪精衛對華北及兩粵事、今日向中央政治會議臨時會議報告謂現在華北軍事吃緊異常、而四川及兩粵仍對中央表示不滿、中央會迭電兩粵抽調軍隊抗日剿共、而彼等不欲犧牲實力、始終不允出兵、現在華北已陷於羣龍無首、中央正在研究整個辦法、將來對華北事是否取委員制度抑或派單獨大員主持、現尚未決、贛省剿匪軍事、自蔣往後、已收復數縣匪軍已經個別擊破、蔣擬俟佈置就緒後卽北上坐鎮、外交委員會現正研究應付華北危局、擬要求國聯制裁日本、

喜峯口今晨劇戰

（大美晚報專電）北平廿日——喜峯口方面日軍昨夜由與城灤陽向西南前進、被宋哲元部某師迎擊、激戰一夜、至今晨被擊退、撤河橋三屯營方面、今晨在激戰、昨夜灤東南北團汀日以炮隊掩護步兵前進、被華軍擊退、

灤東昨日無戰事

（路透社）北平二十日——灤東昨無戰事、據華人方面消息、灤東鉄路區域仍有華軍與甲車與騎兵巡邏、開日「滿」軍先鋒隊現距灤河僅四哩、日飛機仍極活動、但昨日志在偵察、而非投炸彈、又據華方消息、日本飛機母艦一艘前泊於秦皇島外者、刻在北戴河外游弋、

日軍進行僞組織

（中央社）天津二十日——灤河十九日大體平靜、哨綫有小接觸、無大戰、日軍佔灤東各縣後、正進行僞組織、有兩種醞釀、一歸僞國統治、設灤東特別區、一由李際春以僞救國軍名義在灤東別樹一幟、掛五色旗、爲實現華北僞政府張本、平津安、惟漢奸附日租界極活動、

宋子文赴美
引起日人大恐慌 對滿案協商對策

（電通社）東京二十日——日本政府鑑於中國派遣宋子文出席經濟會議談話會、有提出滿洲問題向各國間策動之形勢、故極重視此微妙國際關係之動向、將對在華代表發重要之訓令、又陸軍亦於本日在大臣室開首腦部會議、關於提出滿洲問題時之對策、以與在華代表發訓令爲中心、協議一切、業已決定大綱、

平市長佈告安民

（日聯社）北平二十日——北平市長周大文因華北緊張、人心惶惶、特發表安民佈告、其內容大體如次、一・北平公安局已組織戰時警察隊、充實警戒力、並與軍隊合作維持治安、二・防空施設業已完畢、日軍飛機雖將出現於北平空際、決不能留長時間、市內市外二十數處、已設有高射炮若干、三・平津鐵路已派警徹夜警戒、敵國陰謀決不能實現、

日預防經濟封鎖

（哈瓦斯社）東京十九日——此間傳聞日本政府鑒於日本退出國聯會後、各會員國或將對日本採取經濟封鎖手段、乃令各部各就職務範圍之內、分頭準備一種法律案、此案規定經濟封鎖、一旦實行、當將日本全國財富悉予徵集、藉資應付云云、

租界奪工廠檢查權
吳市長發重要談話
工部局之職權非可擅自增加 中國勞工行政主權決不放棄

公共租界納稅西人於昨日召集之特別大會中通過修改洋涇浜章程第十一款之附則以授權工部局檢查界內工廠一事、茲已成爲市政府與租界當局之整個衝突、吳鐵城市長於今日中午、發表談話、根據法理與事實、指租界當局無權檢查界內之工廠、此種舉動、乃屬攫奪中國之主權、但吳市長之結語、則仍願與租界當局談判、以謀本案之圓滿解決也、其談話云、

余曾經聲明工廠檢查關係我國整個的勞工行政及在特區內工廠法之執行權、應屬於中國政府機關、中國此種主張、就政治原則、法律原則、及工部局職權本身而言、絕無反對之理由、乃工部局師承其向來利用修改洋涇浜章程或增訂附則之辦法、以從事擴充其權限、吾人之稍明租界發展之歷史者、孰不引爲憾事、昨日工部局總董貝爾君宣讀議案時、固嘗謂工部局之所以未能檢查工廠者、因有歷史上之理由、余深信貝爾君

（轉入第三頁）

有吉明返華

（日聯社）東京二十日——駐華公使有吉明爲與中央政府商議對華政策回國、現已完畢一切準備、定於二十一日上午九時離東京回華使任、同行者有一等書記官須磨、

三列車寶物
共六二六九箱 今由平運南下

（路透社）北平二十日——今晨復有三列車載故宮寶物六千二百六十九箱開出南下、行政院與博物院代表均隨車同行、

春來雨水多
都市苦泥濘 鄉農愁秋收

入春以來、雨水殊多、而以本月爲尤甚、據徐家匯天文台報告、今年自一月一日至三月三十一日止、雨水總量共計九・一一寸、每月平均不過三・四寸、而自四月一日至昨日（十九日）止、總計已達十三寸・一二、是則十九天中之雨量爲四寸・〇一、已超過以前一個月之平均總量矣、都市蟄居、殊苦泥濘、而散處四鄉之農民、日愁秋收之無望、更不堪設想矣、仰望天空、溼雲滿佈、似一時無晴爽之望也、

美暫停金本位
恢復現金出口禁令 不發黃金出口執照

（美聯社）華盛頓十九日——財長伍定氏今日以簡決之文公佈美國現已停止金本位、於是外匯市美元之值竟跌至九角二分、官場方面幷聲稱、此後美國將停止金出口、蓋無輸出黃金以維持美元之必要也、除糖市外各項貿易均大跌、金融及經濟專家均不知所措、紐約專家多人已電呈伍定氏、請示政府之辦法、又問此項步驟是否係臨時抑永久處置、白宮方面之答案、僅謂禁止金出口事、其有效期直至再有通告時止、比間謠言甚熾、紐約有謠傳謂總統禁金出口爲準備澎漲通貨者、但不能證實、

伍定不願續有聲明

（路透社）華盛頓十九日——羅斯福總統今日聲稱、現金出口禁令之恢復、乃提高國內物價之一種辦法、財政部長伍定答人問話、謂美國確暫時停止金本位、現不發黃金出口之執照、一面頒布前已指定現金可許出口之條例云、伍定對此條例、不願續有聲明、惟謂此項條例頒布時、可使人了解何者可出口、何者不可出口云、據若干方面之推想、凡了結本星期以前所立商業契約之現金、仍可發給執照、准其出口、

授權總統膨脹通貨

（路透社）華盛頓十九日——參議員湯麥士與政府顧問現已草擬列入農村救濟案之修正文、欲以更大權力授予羅斯福總統、以膨脹通貨、聞總統對此修正文已予以同意、此案大約今日可提交國會、除授權總統酌量發行通貨外、並規定許債務國於某種條件下用銀償付戰債、又規定以國際協定或其他辦法減少美幣之金成分、

上海方面反響較小

自美財長伍定氏聲明美國暫停金本位後、本埠金價卽大事低落、本埠各銀行當局謂上海之反響、較紐約之反響則小、因紐約銀價昨一日間最高額漲至百分之十三又二分之一、本埠昨日收市之美匯爲二十一元又十六分之一、今晨開盤則爲二十二元又四分之一、跌去一元左右、金條昨日收盤爲一千另五十六元、今晨開盤爲一千另四元、跌去五十二元、今晨最低價爲九百八十九元、午前爲九百九十五元、收盤時爲九百九十三元五角、

本埠金市外匯未有極大之跌落者、因前已有數次傳聞謂美國擬停止金本位、人心早已逆料之故、一說謂美國上月全國銀行休業時、投機者已料及今日、又有一說謂美財長前所聲述不詳盡之詞、爲試探國外金融界之反響、上海之匯市、未有絕大之變動也、此間各方面謂伍定氏所取之斷然處置、實代表新執政之政治手腕不喜遲延、況伍定氏之決定、必胸有成竹及妥當準備、故美無圓重大之傾跌也、

東北遍地萑苻
警察剿匪反被匪害 安東附近匪勢猖獗

（路透社）長春十九日——今日得悉東三省土匪李子英（譯音）部下匪衆三千人已於上月攜械投降「滿洲國」、此爲最近投誠「滿洲國」最大幫之土匪、據稱、投降之匪衆、將分其從事公路及鐵路之建築工作、數日前日軍及警察聯合追擊沭石地方之土匪、匪衆約有二百餘人、但結果在土匪未退却前、警察中約有二十人已被害、而土匪亦有相當之死傷、據瀋陽消息、巴通台（譯音）附近有土匪一千人、在該地駐紮、該地西面復駐土匪一千五百名、攜有迫擊炮三尊、其外復有鄧鐵梅（譯音）及李天文（譯音）部下五百名成犄角之勢、據稱、不日內卽將攻擊安東、其外復有許多土匪紛紛活動、蓋每年春季皆爲土匪活動之期也、現日「滿」已着手準備剿匪、最近遼河一帶由王天春（譯音）指揮剿匪工作、頗有成效、已將何重揚、小巴通（譯音）等部之土匪五百餘名擊退云、

今日新聞

灤東昨日無戰事……（一）
美暫停金本位……（一）
日人注意宋子文赴美……（一）
日本在旅順設軍港部……（二）
日荷簽訂新約……（二）
英撤退駐華東北領事之瀝訊……（三）
工部局總董今午選定伯而繼任……（三）
日產業界亦積極備戰……（四）
體育……（六）（七）
電影消息……（八）（九）
本埠金融市場報告……（十）（十一）
時事評論……（十二）
婦女時裝及狄斯女士信箱……（十三）
日俄交惡愈顯烈……（十四）
交通表……（十五）
「信不信由你」——插畫……（十六）

英技師倘得免監禁 俄貨禁令可望撤除

本月二十六日起決定實施
邦交貿易將同受重大影響

(路透社) 倫敦十九日──據倫敦可恃消息、如英人桑頓與麥克唐諾二人得免監禁處分、則英國對於俄貨進口之禁令、即可撤除、禁令現已簽字、定四月二十六日實施、運英貨受影響者、佔百分之八〇、如奶油雜糧原棉火油木料等是、

英大使將長期離俄

(路透社) 莫斯科十九日──現據此間英使署消息、英國新任駐俄大使二三月內未必能抵莫斯科、俄外交委員李維諾夫夫人定今夜開招待會、邀請各國外交代表及新聞記者與會、惟英使署人員皆不擬與會、

紡織廠決改用美棉

(路透社) 倫敦十九日──俄國輸至蘭開夏之原棉、近年大增、故禁止俄貨進口之令、亦將使英國棉紡織家經紀商及航商受其影響、蘭開夏某棉業公司職員今日聲稱、該公司購用俄棉、覺其甚爲美滿、宜於和花、但若不用之、亦無防礙云、又孟却斯德某重要棉紡家稱、俄棉固屬不惡、但渠以爲禁令不致使蘭開夏大受影響、因美棉價格現頗低賤也、

技師夫人脫離俄籍

(路透社) 莫斯科二十日──維克電器公司被控職員諾德華、經判令驅逐出境、其婦爲俄人、呈請脫離俄籍、今日由中央執行委員會開特別會議議決照准、

美工程師得俄勳章

(塔斯社) 莫斯科十九日──美國工程師斯偉金氏、前任喀可夫機關車廠工程主任、現任納徐尼太其爾斯基汽車廠總工程師、蘇聯政府現爲答謝斯氏在喀可夫機關車廠中幫助與教導工人之功績起見、特授以一九三二年之勳章、此項勳章於蘇聯中執會開常務委員會時、由該會主席加里甯面贈斯氏、斯氏答稱、接受此項勳章、爲一極大榮譽、蓋在蘇聯工作有功者俱受獎勵、而妨害建設工作者則俱受法庭判罪也、

俄境之饑饉

鄉民紛往城市 各處刼案迭出

(哈瓦斯社) 里加十九日──蘇聯烏克蘭共和邦境內、饑饉爲災、鄉民紛紛前往莫斯科列甯城及卡高夫諸城、與特薩省境內多處地方、刼案迭出、

日荷訂新約

日本退盟以後 謀免孤立影響

(路透社) 海牙十九日──荷日調解公斷條約今日簽字、規定設立調解委員會、如有紛爭、應提交永遠法庭或公斷法庭、雙方鑒於日本退出國聯在其永遠法庭會員地位上之影響、允對於此點繼續談話、日本希望此約可爲與他國成立公約之模範、庶日本可不致受退出國聯後之孤立影響、

荷議員注意日人用心

(路透社) 海牙十九日──荷蘭上議院今日討論荷屬東印度豫算案時、社會黨議員孟台爾斯博士請注意日本現需東印度之油、供其軍艦之用、並欲在新幾內亞島闢一日人居留地、其心叵測云、殖民大臣格拉夫答稱、政府現甚謹愼、凡適用於他國之律、均施諸日本云、次乃述及橡皮限制問題、謂此乃國際問題、僅能待有關係各方面作切實決議後、荷政府始能考慮提出之計畫能否實行云、

日電所傳條約之要旨

(日聯社) 海牙十九日──今次成立之日荷仲裁裁判條約之要旨如下、一、設立常設和協委員會其組織與荷蘭根基於他國政府間訂立之仲裁裁判條約設置之委員會相同、二、日荷兩國之間發生不同見解時、得兩方同意之後由常設司法裁判所或仲裁裁判所解決、三、常設司法裁判所適用條約中某項規定時、先由日荷政府協議此事、

猶太人之厄運

反猶運動恐怖行爲 搗毀門窗引起糾紛

(哈瓦斯社) 羅馬尼亞京城十九日──賽諾底地方、有反猶太團體會員四百餘人、作恐怖主義行動、虐待猶太人、將猶太人房屋門窗敲碎、致引起衝突、結果有三十餘人受傷、其中猶太人二名受傷極重、警察馳至彈壓、捕去二十餘人、秩序始得恢復、

中英銀公司

在倫敦舉行年會 主張推廣華鐵路

(哈瓦斯社) 倫敦十九日──中英銀公司舉行第三十五屆常年股東大會、主席邁育斯、報告中國政府積欠利息、已減去五萬鎊而至一四五・一五七鎊十八先令六便士、又中國政府欠款、亦已減少二十萬鎊而至七〇六・〇五四鎊零六便士、又謂中國全部鐵道有更換新材料及推廣路綫之必要、此層即係中國經濟發達之先決問題云云、

日無意收買中東路 準備償還運兵用費

日官場對俄牒之批評 謂俄應交還扣留車輛

(路透社) 東京十九日──官場批評蘇俄關於中東路之來文、謂日本準備償付中東路裝運日軍之費、但要求按照該路前運華軍之減費辦理、日本已將依此辦法應繳之款存入中東路賬款內矣、至於蘇俄扣留之機車貨車、蘇俄理應交還、因中東路依一九二四年條約、乃俄「滿」合辦之事業也、日本絕無收買中東路之意、該路因競爭路線業已完成、故其在經濟上之價值已大減落云、

退職人員開會索欠

(路透社) 哈爾濱二十日──中東鐵路退職人員頃在此開會、查明現時約有七百人、因鐵路當局拒絕付清欠款、故生活皆困苦異常、據稱此輩退職人員、路局仍應付予一百五十萬金盧布也、會中決議派退職人員之代表向鐵路當局要求在上半年將欠款全數發清云、

東路糾紛一時難決

東京二十日──當此中東路機車貨車開往俄領問題重大化之時、關於中東路財產、俄「滿」兩國見解、又成對峙之勢、以致事態益趨複雜、蓋蘇俄方面以中東路係根據奉俄協定、由蘇俄提供資金而建設者、以此爲根據、主張中東路財產應歸蘇俄、而「滿洲國」則以奉俄協定中俄協定均無中東路財產歸諸蘇俄之明文、鐵道建設雖由俄亞銀行之投資、然土地及敷設權、應歸「滿洲國」、故主張財產應根據俄「滿」共管之精神、由俄「滿」兩國折半、彼此意見相左問題有相當糾紛之勢、

歐四强協定

法意進行談話 否認外間謠諑

(哈瓦斯社) 巴黎十九日──外國方面對於四强條約計劃之談話、曾有種種消息傳播、此間外交界人士有所聲明、謂對於此項條約計劃、現正與意國政府進行談話、確法國對於四强條約所提出之備忘錄、正與前曾以非正式方式遞交德國政府、此英國關於四强條約提議之會送德國者無異云云、

發表新教長

王世杰膺新命 現任武大校長

(大美晚報專電) 南京二十日──今日中政會決定任王世杰繼任教育部長、按王現任國立武漢大學校長、爲國內著名之憲法學者、曾著有書籍、并擔任立法方面職務、

馮玉祥不來京

(大美晚報專電) 南京二十日──日前中政會電召馮玉祥來京、茲據確息、馮覆電昨已到京、謂渠現無來京必要、如中央決心抗日、渠當效命、否則免勞往返等語、

日闢旅順要港部 已確定內部組織

(日聯社) 東京二十日──海軍省已決定自四月二十日起開設旅順要港部任命第二遣外艦隊司令官津田少將爲要港部司令官

所屬實力一般

(日聯社) 東京二十日──日海軍當局新設之旅順要港部所屬軍艦暫派第二遣外艦隊、其實力如次巡洋艦平戶、多摩・水雷數設輪常盤、驅逐艦芙蓉・朝顏・苅萱・薄・蔦・藤・萩・及航空母艦一艘、

確定內部人選

(電通社) 東京二十日──旅順要港部、本日正式開設、海軍省本日發令如下、第二遣外艦隊司令官海軍少將津田靜枝、補旅順要港部司令官、關東廳御用掛海軍大佐久保田久晴、補旅順要港部參謀長、第二遣外艦隊機關長機關大佐木村仁、補旅順要港部機關長、佐世保鎮守府附軍醫大佐須藤晉、補旅順要港部軍醫長兼海軍病院長、佐世保鎮守府附主計中佐、池澤英男、補旅順要港部主計長、

中常會開會

立法程序綱領 今日全文通過

(中央社) 南京二十日──中央二十日晨六七次常會通過立法程序綱領如下、

(一)法律案之提出立法院分左列四種、一、中央政治會議交議者、二、國民政府交議者、三、行政院、司法院、考試院、監察院移送審議者、四、立法院委員提出者、

(二)各院之各部會及行政院所屬之省市政府關於其主管事項得呈請各該院核定後、以各該院名義提出法律案於立法院、

(三)五院以外之國民政府直轄機關、關於其主管事項之提出、均應呈請國民政府核定後、由國民政府交立法院審議、

(四)一切法律案除政治會議自行提出者、由政治會議自定原則外、第一條所列各提案機關提出者、固由原提案機關擬定法案原則草案、送請政治會議決定、第二三條所列各移送提案機關、應審定法案原則草案、送政治會議決定之、立法院對於政治會議所定之原則、不得變更、但立法院有意見時、得陳述意見於政治會議、各種法律案之原則、除祕密政治軍事外交等法案外、政治會議得先交立法院審議、立法院審議後再送中央政治會議爲最後之決定、各提案機關呈請政治會議決定原則時、有全文草案者應附呈具草案、

(五)立法院會議通過之法律案、在國民政府未公布以前、中央政治會議認爲有修正之必要時、得以決議案發交立法院依據修正之、

新疆大混亂

顏急電中央報告 交政院速籌辦法

(大美晚報專電) 南京二十日──確息、駐俄大使顏惠慶昨急電中央、電告新疆省已全部陷入混亂狀態、現除省城迪化外、其他重要城鎮均爲變軍所攻佔、望中央速謀辦法等語、昨日中政會汪精衛氏特提出報告、經各委員討論、以新省面積之大、物產之豐、及未來之中國國民經濟人口問題上、佔有極重要之位置、決議交行政院速籌辦法、外傳中央將派大員前往說、聞尚未決定、

藏番受英指使

分三路圖攻青海 馬步芳調兵嚴防

(大美晚報專電) 南京二十日──蒙藏委員會昨接電告、藏番近受英之指使、進攻青海、其計劃分三路、(一)由同門進攻青門寺、(二)由龍同卡進犯界左、(三)上述兩路得利、即由昌都聯合各軍進攻玉樹、統一青海、俟完成此計畫後、則傾全力進擾西藏、完成大西藏企圖、軍事已開始、現駐青海馬步芳已調兵嚴密警備、向達賴之侵犯青康、係示威行動、欲阻班禪回藏、

英波煤油談判

延長期限一年 波京開始談判

(哈瓦斯社) 波斯京城十九日──對於英波煤油公司特權延長期限一事、英波兩國、已在此間開始談判、大衆以爲談判當能告成、

中東路問題一時難解決

英下令撤退東北駐領 並結束對滿貿易機關

滿防外僑自由入境公佈苛刻條例

護照檢查局定六月一日開始辦公

東北各地、自被日方以武力佔據後、各國外僑、因不堪日僞壓迫、多相率退入關內、英政府當局、且已限令東北各地駐領、於本月內一律下旗歸國、並結束對滿貿易機關、以示決絕、同時對方希圖永久統治東北、業已在僞組織四境設立護照檢查局、並公佈外僑入境條例、嚴制各國人民、自由出入、茲經記者、從本埠各方面、探得消息如下、

外僑逐漸減少——僑居東北各地各國外僑、在瀋變未發生以前、其總數約達四千人以上、而尤以英美兩國爲最多、迨東北各地被日軍武力奪佔後、日方爲求統治起見、對於各國僑民、會嚴格限制其自由經商、以致在最近一個月來、各國僑民、因無法謀生、相機遠離他去、故目下旅居東北外僑、僅共有三百六十餘人、計英僑爲二百十餘人、（一原有一千三百人）美僑一百五十名（原有八百七十名）其餘如德・法・非・荷・等國僑民、已無一人留存、而日方最近又在秦皇島山海關等處、正式成立外僑旅證檢查所、以嚴厲手段、制止各國人民、自由出入東北各地遊歷（惟白俄・暹邏・日本・除外）同時、並將國內失業浪人、大批陸續輸往東北、實行屯懇、以造成清一色局面、

各國商務現狀——英美兩國之對滿貿易、輸出向極踴躍、而俄貨因交通便利之故、傾銷尤甚、但自九一八瀋案發生、「滿」組織在日方卵翼下宣告成立後、日商除在東北各地、設立日貨傾銷局、積極發展整個對滿貿易外、同時並以「滿洲國」組織名義、佈告東北民衆、一律購買日貨、對於英美各國貨物、應嚴加拒絕、即中國國貨、亦不得購用、違則處以五元以上百元以下之罰金、以致英美俄三國西物、銷路、幾已全陷絕境、惟美國方面、現每月尚有少許煤油及機器物需要品輸入、但較以前輸入額、則已減少至百分之九十、英國則減至百分之七十五以上、中俄兩國貨物、則已完全絕跡、逆料再俟一年、東北貿易市場、將全爲日本所佔據矣、

英方撤退駐領——英國政府當局、現因鑒於東北英僑、已逐漸退出、已無在東北各地設置領事之必要、且僞組織在事實上、亦並未經世界各國之承認、（日本除外）毫無交涉之可言、故業已訓令東北各地駐領、限於本月內、一律下旗撤退歸國、以示對「僞」決裂、同時並令各銀行及商務機關、從速辦理結束、退入關內、據本埠英方面消息、謂英商對於東北貿易、已決意放棄、不願再往日「僞」重重壓迫下、繼續營業、惟英政府當局、對日方之獨佔東北市場、及頒布之種種限制外商營業之苛刻條例、將向日提出抗議云、

限制入境條例——又據本埠日僑方面確息、日方因限制各國人民、自由出入「僞」組織境界、而在東北各地設立之護照檢查局、已定於六月一日、開始辦公、其條例亦經「滿洲國」組織公布如下、（一）入國證檢查、於在外公館行之、在外公館尚未整備之時、暫於各境設檢查辦事處、（二）檢查費一律十元、（三）對通過滿鐵附屬地之外人、務必與以適當便宜、惟中華民國發給之檢查證、及中華民國地方官廳之檢查證護照證明書等、概不承認、（四）關於入國許可與否之事宜、應由檢查護照局全權辦理、如有希望相互之國、（按指將來承認「滿洲國」組織者）「滿洲國」政府、亦願與切實商議最簡捷之辦法、（五）以上條例、（除日本・暹羅・白俄三國人民外、其他各國、均適用之

檢查局之調查——至關於日方在東北各地設立之護照檢查局、共計九處、茲調查得其設立之地點如下、（一）滿洲、（二）綏芬河、（三）山海關、（四）營口、（五）大連、（六）安東、（七）海慕洞、（八）漢城、（九）羅津、

津海校告段落

陳紹寬今晨來滬談

南昌危急說非事實

海軍部長陳紹寬氏於今晨來滬、記者晤之於造船所、據氏談、前派赴平津調查張學良私售天津海軍醫校之第二艦隊司令會以鼎、已於日昨返京、據調查所得、與外間所傳、均係事實、現會司令已返漢口防次、至於此事、已於前日行政院會議通過、將是項非法契約取銷、故可說已告一段落、至進剿江西共匪、自將委員長親自駐節督勦後、進行極爲順利、海軍亦有數艦在贛、會同協助、外傳南昌危急之說、殊屬不確、

獵野鴨連中三元

杜利多顯好身手

著名美國飛行家杜利多氏前日在外灘與龍華上空表演飛行術、與上海人士以極佳之印象、杜氏不僅長於飛行術、且爲狩獵名手、昨日杜氏與馬迪洋行主人馬迪及寇蒂司公司代表鮑樂等乘美國海軍陸戰隊軍官阿司漢德等乘船赴崇明獵野鴨、杜氏用普通獵槍共打獲野鴨十六隻、其中有一次連發三槍、將成羣之野鴨三隻聯珠般擊下、

工部局總董

今午董事會議

倍而被選續任

今昨兩日本埠公共租界之市民集會重要決議有三、

一、今午工部局新董事會開會時、選舉倍而氏續任總董、安諾氏被選續任副總董、

二、昨在大光明影戲院納稅西人年會時、否決購買大華飯店舊址爲市政中心之提議、

三、通過修改工部局章程附則三十四條、以授權工部局檢查界內工廠、

昨日特別會議自下午四時開會、五時即告滿座、計到會者一千三百四十九人、日人幾呂半數、計五百五十一人、檢查工廠之議案通過後、尚須由領事團批准、聞各領事會得各該政府之訓令、對於此案必能通過、領事團亦無開特別會議之必要、昨日總董倍而報告後、日董岡本即謂日僑對於工廠檢查案、表示贊同，西人休士提議購買大華舊址，由總董倍而以私人資格堅決反對、卒不能通過、昨日主席爲祥茂洋行白克氏秘書佛內石氏、並通過去年賬目及今年預算案、暨推選地皮委員及醫院董事等案、

古物在滬展覽

研究院奇珍物品

地址在白利南路

中央研究院古物三百餘箱、業已由平南運抵滬、該項古物盡屬標本等奇珍物品、足供學術之研究、中央研究院長蔡元培氏、爲增進國人學識起見、擬將該批古物在滬陳列展覽、刻已在積極籌備、一俟完備、即可開幕、至陳列地點聞已決定在白利南路兆豐花園對過大廈內、即前加哥博覽會徵品展覽所原址云

吳市長今發表 工廠檢查談話

（接自第一頁）

苟稍顧及租界發展之全部歷史、其見解必當變更、當一八六二年七月上海道台欲向租界內華人徵稅、美領反對、但英使布魯士訓令英領曰、一查條約並無容許吾人干涉此項之規定、道台當有權徵收華人捐稅、該稅在界外之城內外居民、均已照繳、吾人殊無反對之理由、一又謂「吾人如不許中國政府管轄該界內之華人、則吾人不能得依條約十八條、該國政府與吾人之保護」、英使之意見爲英國政府所贊同、故翌年英外相羅素爾通知英使云、「英租界之土地屬於中國無疑、不能以華人住於租界內之故、而免除其對該國之義務」、其時上海一部份外人、猶復昧然、故英使復訓令該國領事、曰「中國政府從來未正式放棄其對於華人之管理權、英國政府亦未會要求或明白表示若何願望以取得保護華人之權、此二事幸勿忘之也、在原則上不能立足之制度、英政府不願維持」、英國公使之態度、爲各國所贊同、美公使巴靈庚訓令美總領西華德曰「外人辦理市政時常侵犯華人之權利、因此必須喚醒外人、歸於原則上之安全地帶、我不能同意於任何不顧中國權利即不顧一個主權國家對於其土地與人民應有之權利的辦法、」總上各節、滬界之法律地位、固甚明顯、即就歷史而言、工部局職權之限制、亦不言而喻氏數典固未可忘祖也、工部局明知雖按照前人所處心積慮慘淡經營之洋涇浜地皮章程、工部局亦無權辦理工廠管理事項、又明知欲因此事而修改章程、必不能得中國政府之同意、遂思以取巧之方法、根據該章程第十一條召集納稅西人會特別會議、修改附則希冀議案通過後得有過半數有約各國領事官及公使之批准、即爲有效、而不須商得中國政府同意、顯然伴爲不知該章程同條有規定、增改停止、不得與章程牴觸之截明、按照所謂租界根本法之洋涇浜章程、其職權祇限於一爲設立辦事公局、二爲與造租界以內各項應辦工程及常年修理之事、三爲租界全境應行妥當整治潔淨、設立路燈、儲水灑地、以免塵汚開通溝渠、四爲設立巡查街道巡警、（此項亦最後增加始初祇能設立更夫）五爲籌備公局所需公用地房屋或租或買事宜、只爲籌措公局應行延請展用之辦公上下人役、故工部局章程第九條內『租界地方必當預籌治理以資妥善』一節、所許治理之事、係列舉而非概括者、按法律解釋之定列、列舉方法與概括方法之異處在於前者以列舉者爲限、後者則可類推、增設附則、祗能爲達到『以便章程各項更增完善』之目的、但不能出此章程所列各項範圍之外、否則則與章程第十一條所謂『不能與章程相背』一節抵觸、即屬無效、故昨日西人納稅會通過關於檢查工廠之議案、依照洋涇浜章程、亦不能取得法律上根據也、余對於工部局採取此種態度、深以爲憾、然中國政府之整個勞工行政主權、斷不肯放棄、又何况租界當局攫取我國勞工行政權之辦法、於法律又並無根據其地位與通過附則前未嘗稍異乎、惟工廠管理爲當務之急、不能稍緩、余仍願竭誠與租界當局磋商解決辦法、使中國主權不爲僭越、同時使全市勞工蒙其福利、勞資關係日臻融洽也、

書家女兒投浦

崛强中由警救起

原因爲婚姻問題

今晨七時四十五分、南市董家渡畔之黃浦江邊、突有一丰姿秀麗服式摩登之青年女子投浦、幸即爲附近船戶及岸上行人發覺、遂即竭力拖救、卒將此女子救起、但該女心性崛强、仍擬投水者再、終則由該處一區一分所之第十六號崗警趙耕陽將其帶往該所發落、當該所詰問該女姓名籍貫時、該女唯求速死、堅不吐露、經各方解釋、始供余姓、名德涵、原籍安徽、現年廿齡、父爲名書家、彼因昨晚與若妹鬥嘴、被父斥責、故萌厭死之念、當於今晨五時、隻身外出、擬在黃浦江中、作一生之歸宿地、言時狀殊可憫、所中人員、當詢若父之名姓以及住址、但該女仍不吐露、謂余已如斯、一死可耳、今求死不得、更有何面目返家者、所中人乃再多方開導、始供彼有一叔、寓城內舊校場一四九號、當由該所派人前往通知、始悉彼叔名余新浦、彼父即書家余健盦、其寓址乃在小西門、據女之叔家言、該女係與昨晚外出、今日清晨、其家人惶急欲死、業已四出尋覓、其自殺原因、則爲婚姻問題云

芬飛行家來滬

擬在京滬等處降落

芬蘭著名飛行家范爾諾、作環球飛行、已於上星期由芬蘭起程、經歐洲波斯印度至中國在廣州上海南京青島等處降落、再往日本飛行回歐、范所乘係容克斯飛機、該機爲八十四馬力、標識爲 Ohabb、機中并攜有照相器具、芬蘭公使已電請外交部轉請航空署准予通過、聞已如所請、外部亦於今晨轉咨市府查照矣、

李烈鈞患失眠

中委李烈鈞氏原擬早日北上、旋因身體不適、迄未成行、據李氏之祕書張宓公談、李氏邇來因血壓甚高、晚間失眠、不克勞動、是以北上迄未成行、日來華北局勢、愈形緊張、驚訊頻傳、李氏頗爲焦灼、決於三數日內離滬北上、襄助戎機、並宜傳抗日、

婦營拐孩二十餘年

捕房先後救出五孩

通州婦人在北河南路被捕

大批小孩由江北一帶拐來

虹口捕房探捕於昨晨十一時許、拘獲男女拐匪嫌疑犯六人、同時並救出幼童兩口一名小二子、年十歲、一名小黑子、十二歲、今日上午捕房即將上項嫌疑犯解至第一特區法院、請求羈押、經吳則韓推事略問一過、即諭改期七天、六嫌疑犯准收押、

據捕房律師張天蔭君陳述、四月十四日虹口捕房搜查隊在北河南路界路口搜查行人時、忽有通州婦人李雷氏攜帶小孩兩名行經該處、而其舉動則極可疑、於是該搜查隊即上來詰問、乃發現李氏實爲一拐匪、兩孩均自江北拐來、於是將氏拘捕、帶至捕房後、李氏即供認不諱、並稱兩孩一名王蘭文、一名紀小三子、年均十二歲、此外尚有一孩名紀回林、年十歲、已賣至浦東、捕房乃又至浦東將紀回林起出、

張律師又謂、前日李氏又供出其餘黨之地址、於是捕房乃於昨日上午十一時三十分左右、至平涼路百壽里三號、拘獲李海山及吳三樂兩人、一刻鐘後、又至華盛路三星里一二〇號又拘獲丁馬氏等三人、最後在揚州路八號內拘獲丁云龍一人、在其室內、並起出小二子及小黑子二人、

張律師續謂、六人中有五人在捕房中均已供認、而丁馬氏且謂、渠專賴拐孩而生活、渠營此業已有二十餘年矣、

英政府令撤東北駐領

聯興輪入塢

貨托餘新裝牛莊 挪輪仍照常出口

昨晨浦江中肇興公司之聯興輪、在自來八廠第十號浮標江面與挪威船奧司利卡號互撞、各受損壞、但聯興輪船首破處極大、已漏水、所載之貨、移至餘新輪運往牛莊等地、現已在船塢中修理、至少須一星期之久、今日聞奧司利卡號僅受微傷、明晨仍可開赴歐洲、決不延期、

王趙開茶話會

歡迎新總裁孔祥熙 幷邀各界領袖作陪

中委王正廷氏以定今日(二十)下午四時會同前實業部次長趙晉卿、舉行盛大茶話會、歡迎新任中央銀行總裁孔祥熙、幷柬邀本埠紳商學各界領袖、如王曉籟・李馥蓀・錢新之・林康侯等作陪、王氏特於今晨八時由京乘夜車來滬、俾親自參與、記者往謁、叩以近日前方戰事情形、及報載蔣委員長即將北上督師抗日各節、當蒙王氏答稱、灤東方面戰事異常劇烈、據中央所接前方報告、我駐前綫各軍、刻正一鼓作氣、與敵作殊死戰、蔣委員長連日在贛剿匪、頗告勝利、聞如前方緊急、蔣氏或即由贛北上云云、又報載監委高友唐因南洋各地黨權、彈劾王氏一案、據記者探悉此案不但係兩年前舊事、且亦未曾成爲事實云、

五盜黨匿閘北

在仁和里內拿獲 捕房得線人報告

昨晚十一時狄思威路捕房拘獲盜匪嫌疑犯五人、據云若輩均爲一黨、專在公共租界搶刦者、先是狄思威路捕房華副探長尙武得線人報告、謂有大批盜黨匿居於閘北新民里仁和里內、於是武探即帶同中西包探多人馳至上述地點搜查、在九號十號兩房間內將五人拘獲、

江海關佈告延期

施行原產國標記

江海關監督唐海安、稅務司伯樂德會銜佈告云、爲會銜布告事查進口貨物原產國標記條例、定於八月一日起施行、業於本年二月八日布告在案、現奉政府令飭進口貨原產國標記條例、應予延緩自二十三年一月一日起施行、仰即遵照等因奉此仰各商人一體周知特此佈告

張知本病未痊

胃病甚劇暫不晉京 留滬醫養亦不他往

立法院憲法起草委員會副委員長張知本、前以病留滬休養、並電京辭職、經立法院長孫科、親來挽留、尙無具體結果、記者今晨據張氏左右稱、張現患胃病甚劇、食量銳減、精神彌覺不濟、張本人始終在醫院診治、最近恐不能晉京、然亦不離滬他往云、

米市勢趨平站

南市―今日來源二十餘號、本店唐胃不多、惟南北幫客化尙活、各貨喊價不鬆、市形平站、常熟白更、開價七元七角至二角、崑山白更七元二角半、蘇州北坧白更七元〇五分、黎里陶莊白更六元八九角、千行早稻六元九角、黃喬與氽來廟早稻六元七八角、陳墓白稻七元、泗涇薄稻六元八角至八角二分、西塘薄稻六元五角、特別薄稻七元二角半、蘇同洋尖七元三角、又蘆尖七元〇五分、又陸化七元六角四分云、

北市―各路到船三十號左右、本鄉鄉莊、雖動有限、白更高貨尙硬、中次帶軟、早晚兩稻上落互有數分、杜洋尖定立、市面大疲、致平常熟高白更八元二角、崑山白更七元一角五分、宜興白更七元一角、又杜尖七元三角、又洋尖七元五角五分、石浦薄稻七元四角至七元一角、溧陽變元九元一角半云、

兵工廠辦事處

下月間辦結束

上海兵工廠自結束後、即由該廠處委員會成立駐滬辦事處、負責辦理該廠之遷運機件事宜、玆該處已絡續將存廠無用之笨重機件、分運漢陽南京各處存放、其最後一批砲廠機器、於數日前即裝訂成箱、定於今日運行某埠、此一批機器運完後、遷運部份、即告完竣、辦事處則於下月間結束云云、

日設滿蒙會

研究滿蒙文化

(世界新聞社)

東京訊―日外務省之對華文化事業部、因認『滿洲國』組織獨立、行政與前不同、於該部內設置對滿蒙事業審查委員會、於最近在外務省開第一次會議、其任務於從來之事業外、將兼研究滿蒙方面之文化事業云、

日本備戰日益積極 產業界亦辦總動員

大阪產業界聯合軍事當局 開戰事工業懇談會謀對策

(世界新聞社)

大阪訊―日本產業首都大阪之各事實團體、因在此非常時期、戰事之威脅、逼迫日甚、有預早從事戰時產業總動員之必要、近由大阪府工務課內府工業懇談會首倡、召集一懇談會、與軍需當局商討關於戰時總動員時之產業對策、產業分爲纖維工業化學工業一般金屬工業雜工業四科、至其建立對策之具體方針如下、

(一)戰時原料杜絕場合之對策、

(二)製品之轉換、應軍事上之必要、如何以別種材料代製某種工業製造品、例如棉花輸入杜絕之場合、則以布團之舊棉代替

(三)製造教育之施行、例如利用不具製造飛機之經驗之鋁工場機械設備、施以必要軍需品之製作法之指導教育、

此外對於將必然發生之「戰爭與勞動問題」、亦從事檢討其方策、此懇談會將有大阪府下一百六十大工場參加、陸軍省整備局統制課長上力大佐山本砲兵少佐、大阪工廠當局等出席、

又訊―大阪日本產業協動團、於本年二月五日提倡全國工場勞動者三年繼續國防費獻金後、迄今已有一萬五千工場參加、僅就大阪府而論、有一百七十工場三萬七千人加入、迄三月中旬爲止、已集有七萬元獻金、造成一精銳戰鬥機「日本產業號第一號」奉獻陸軍當局

洛陽嬰兒賽

千餘胖娃娃盛會 及格者八六一名

鄭州通訊―洛陽民衆教育館嬰兒健康比賽會報名截止後、即於本月四日開始檢驗、當檢驗期間、雖霪雨連綿、道途爲之淤塞、而攜嬰與賽者之踴躍參加、却出人意料之外、十日檢驗完畢、十三日即開會給獎、人山人海、頗極一時之盛、爰將該會檢驗經過及給獎情形分誌如左、

檢驗辦法―該會報名嬰兒共達一千〇五十九名、人數之多、在中國可說是破題兒第一遭、所有與賽嬰兒均由民教館所延聘之著名西醫依報名之先後、每日檢驗一百五十名、至每日檢驗之次第、則以當天報到之先後爲標準、各嬰孩攜入場領得檢驗表格(用作記載與賽嬰兒之健康程度)後、先至家長招待室休息後、入嬰兒檢驗室、與賽逐一輪流、秩序井然、

檢驗場所―該會檢驗嬰兒的場所共分四室、逐一毗連、堪稱便利、且室內各設火爐玻窗、佈置之雅緻整齊、溫度光線、無不適宜、他如用具之消毒清潔、尤其餘事耳、當嬰兒脫衣被驗時、嬉笑嘻嘻、參加者家長的和樂融融、形成了不知名的愉快和歡樂、

檢驗項目―第一室爲稱量處專檢驗嬰兒之身長體重、胸闊腹闊、第二室爲外診處、共驗耳・目・鼻・四肢・皮膚・前窗・門牙・齒・咽喉・泌尿・生殖器等九項、第三室爲診處、共驗心臟・肺臟・腹腔・神經系統・淋巴腺等五項、第四室爲健康觀察處、共驗動作(分起・坐・立・走四項、)清潔(分衣着・手・指甲・頸・面等五項・)活潑・姿態・氣色・營養・物質・曾否種痘・有無畸形等十餘項、醫師逐項檢驗紀錄、按實紀載速嬰兒的些小毛病、都瞞不過檢驗醫師診斷之詳盡眞是無微不至了

診病優待―當檢驗醫師發現與賽嬰兒伏有暗疾、或染其他病症者、立即掣給「診病優待劵」一紙、使其持劵赴檢驗醫師所設之醫院免費治療、幷免費服藥、直至完全痊愈爲止、提倡嬰兒健康、孰有甚於斯者耶、

評判榜示―嬰兒體格之檢查共經七日、所有與賽嬰兒均由醫師酌量給分交由評判委員會審查復核、幷評定分數分列等第、除不及格及年齡逾限者外五組、共錄取優勝者八十六名、連同及格者總計八百六十一名、其分數多寡以及優勝嬰兒、應得之獎品名稱及件數、均經分組列等榜示於民敎館門首、一時觀者如堵、望眼欲穿、落後的觀衆們恨不得立時長高幾寸來、

開會給獎―該會給獎大會通員發出後、與賽嬰兒的家長們、一個個都是眼巴巴的要到敎育館去領獎、到了十三號那一天、民敎館的門口眞可謂車水馬龍、千餘個胖娃娃齊集一堂、尤其細雨濛濛、乘兒重重、愈發別添風味、

會場素描―會場門首樹一柏枝彩樓、額書洛陽嬰兒健康比賽給獎大會十二金字、大門下係簽到處、各界來賓及嬰兒參加者均須分別簽到、簽到處右爲講演台、佈置大有可觀、台中上部懸總理像及黨國旗、下設獎品陳列處、國府及京各院部會省府及汴各所處豫十區督察專員公署及行都各機關團體學校所贈之銀盾銀杯寶劍錦標獎章獎狀及嬰兒玩具食品衣料等珍奇獎品額百件、均陳列其上、品光閃爍、燦爛奪目、竟惹得小娃娃們興高彩烈、伸着小手兒狂呼不止、台右爲監督及評判委員長席台、左爲正副會長醫師及新聞記者席、中部佈置彩球花瓶、煞是好看台下右有招待室二、爲嬰兒家長休息之所、台下左有贈品展覽室、室前爲來賓席、除賽勝嬰兒可得珍貴獎品及獎狀外、其餘與賽嬰兒均可得着陳列該室的玩具和食品、台前整整齊齊的排列了五百條長櫈、滿坐着小娃娃的媽媽或攜帶人、

開會儀式―十三日上午八時嬰兒家長及來賓五千餘人、均冒雨蒞止、即振鈴開會、主席傅慧眞(河南第十區行政督察專員王次甫夫人即嬰健會會長)、司儀蔡子明(隴海路局職員)、紀錄寇子遜給獎張幼陵(均民教館部主任)、如儀開會後、首由民敎館長陳欽周代表各醫師報告檢驗標準及經過、社會敎育館長陳大白(該會評判委員長)報告評判方法及經過、再次爲專員公署祕書長向蟠夫演說、略謂嬰健比賽各都市均照常舉行、惟人數有限、規模較小、今者本會參加與賽者、竟達千名以上、令人至爲滿意、嬰兒的將來、誰都知道很有望希、請各家長注意養育等語、再次爲保安司令部參謀長伍堅生演講、大意謂現在的嬰兒能夠健壯起來、將來定能打破帝國主義、嬰兒賽可創造嬰兒的新生命、可以表現各嬰兒父母的大功勞等語、最後由洛敎局長王价岑詳述中國古代對於育嬰方法之注意後開始給獎、

優勝題名―優勝嬰兒不克備載爰將各組前三名及所得獎品分誌於後、第一組第一名、東大森得銓叙部長林翔贈銀盾一座、文曰「襁褓聰强」、第二組第一名王得意南京考選委員會贈銀盾一座、文曰「强種興邦」、第三組第一名伍伯奇得首都育嬰保健會銀杯一只、第四組第一名王成敏得河南省國術館長陳泮嶺贈青鋼殺敵劍一柄、第五組第一名李蓮榮得國府文官長魏懷贈銀盾一座、文曰「强國之基」、第一組第二名白象朝得國府文官長魏懷贈銀盾一座、文曰「育嬰救國」、第二組第二名林銓柱、得河南省黨部錦標一面、金手鐲一付、第三組第二名傅根生得河南敎育廳錦標一面、金牌子一枚、第四組第二名劉美麗得國府文官長魏懷贈銀盾一座、文曰「後生可畏」、第五組第二名楊效魯得監察院委員王紘先贈銀盾一座、文曰「河洛健兒」、第一組第三名王安慶得河南省政府獎章一面、文曰「養育有方」及中原社敎館錦標一面、第二組第三名王忠堂得河南省政府獎章一面、文曰「强國之荃」、及河南財政廳錦標一面、第三組第三名王金麟得河南省政府獎章一面、文曰「自强不息」、及河南清鄉督辦張鈁贈錦標一面、第四組第三名陳圈榮得河南省政府獎章一面、文曰「體格健全」、及三尺高大玩馬一匹、第五組第三名史萬銓得河南省政府獎章一面、文曰「良好國民」及二尺高橡皮大象一隻、各優勝嬰兒、除得獎品外、均由河南第十區督察專員王次甫發給獎狀一幀、

撞毀之聯興輪已入塢

追求

黎明暉 胡姍 兩女士合演

天一公司最新有聲鉅片

今在上海北京大戲院公映

『追求』是一部曲折錯綜的多角戀愛劇。由黎明暉胡姍兩女士主演表情細膩。作風新穎。黎女士脫離銀幕已久。本片是重入影壇之偉大貢獻。且爲小妹妹開口傑作。黎胡二女士。丰姿都麗。肌膚柔膩。每日洗濯必用**力士香皂**。以其能使皮色白嫩。每日雖在强烈之電光下工作。可得充分之保護。**力士香皂**既爲好萊塢明星十九所使用。今中國明星十人中亦有九人用**力士香皂**。白嫩之肌膚與清秀之容貌。皆爲明星之豔麗要素。今**力士香皂**。色白質純。明星用此潔白香皂。實爲相宜。請學各大明星之美顏祕訣。速用此白淨香皂—卽**力士香皂**以保美顏而使肌膚白嫩。而且定價低廉。人人可以購買。君欲一試乎。請剪寄下列贈劵。

認明包皮及皂上之「力士香皂」字樣以防假冒

各大藥房洋廣貨店襪廠均有出售

上海中國肥皂有限公司啓

力士香皂除垢潤膚芬芳馥郁予最樂用之　黎明暉

日用力士香皂洗濯確有使肌膚白嫩之功余素知之故願介紹　胡姍

力士香皂

贈劵

附上郵票五分請寄力士香皂一塊可供十日試用此致
上海郵政信箱一五八〇號
力士香皂部
姓名
住址

(美四)

體育

上海埠際何其軟也 天津中華祗輪一球

不敢輕敵這場表演好 球迷失望沒有昨天多

孫思齊自天津寄

名震南北的上海足球代表隊、終於在若干人的希望中、在前天出馬與後進的天津隊抗爭了、結果是很不幸地竟造成一比七的敗績、當然這不單是門將一個人的過失、不料九十分鐘的成績、竟動搖了天津觀衆對上海足球隊的崇仰、至少也要博得大部份的失望與歎息、

在昨天的下午仍按原定的時間、第二次動員會戰天津中華隊了、也許是受了第一天的影響、昨天到場的觀衆、至終場也不會超過一千五百人的數目、門票的收入當然要減少很多、可憐的萬國足球會的熱烈的希望、竟因之遭受極劇的打擊、

裁判員鄧肯比的笛聲、在攝影後開始響動了、每個戰員無不聚精會神的拚爭勝負、同時上海隊已脫盡了第一日交鋒時輕敵的外形、陣線的排列、已較第一日充實了很多、所以幸運的獲勝、並不是祗因中華隊實力的薄弱、其實以戰勢來看、中華隊幷不低於上海、幾次失掉機會、進攻紆緩、是最大的原因、很少的幾個人、犯了怯敵的毛病、

兩軍陣線既定、裁判員笛聲忽起、中華隊開球南攻、盤旋間滬隊韓德森二次攻門未中、瞬間滬衞海士台手球被罰、由姜璐主踢、脚起處砰然直入、竟被周賢言穩穩接得、救出險地、中華自失此機會、進攻益急、後方得球前傳、攻門未逞、滬方大將派克帶球襲來、中華門前形勢危急、幸派克蹴球失足、竟爲盧吃一驚、

戰未久、滬隊再來、派克單騎直上、中華防地失守、陳爾德遂趨出搶球、派克竟挑球入網、先勝第一球、中華隊繼不急謀反攻、又兩次盤球攻門、均以滬衛兇猛攔入、失去機會、未幾派克接魏司烏傳球、又獨軍衝鋒、斫然一聲、陳門將仆救不及、球再入網、中華禮讓爲先、已失二球、急圖進取、前軍傳遞下、已至敵軍後方、戰成一團、姜璐以頭接球、前送趙啓春、脚稍移、球已入門、中華隊自得此球、勢益振、再戰良久、上半時告終、兩軍各無所獲、滬隊遂以二比一勝、

檸檬時間後、中華門前、迭呈險狀、幸陳門禦防有方、遂得轉危爲安、繼再大舉與師、姜璐鈎球後、傳趙啓秀、趙躍頂球、勝機又成泡影、未幾滬隊陳家球得球前送、派克再勝第三球、中華隊連受挫折、大軍齊出、孫思敬接球急射、姜璐趕上一脚、當至滬軍門前、白慶國迅速衝上、周鐵門竟爲擠倒、球亦順勢再度入門、此後中華聲勢益振、張之裕帶球前蹴、急而有力、周鐵門竟失手、惜大軍未至、機會又失、

再戰勢益勇、瞬間、球至前方、白•趙•張三鋒齊上、白慶國抬足猛攻、距料又被海士台以身擋出、張長裕繼一脚、爲周門接住、連闖重圍、救球出險、絕佳機會、又成空虛、十分鐘後、已將屆終局、中華與師進襲、已至敵門、緊張異常、正擬誘將出山之際、滬衞已趕回、姜璐起脚已遲、適觸休脫腿部、形勢又趨緩和、中華隊終以二與三之比、宣告失利、茲將兩軍登場隊員列後、

上海隊
周賢周
海士台 休脫
德飛 黑爾 魏士烏
休士 陳家球 李義臣 漢派克 韓德森

中華隊
陳而德
王鴻榮 金阿督
傅信秋 孫思敬 梁銘宗
姜璐 白慶國 張長浴 趙啓春 劉德利

又滬隊以比賽完竣、該隊除門將周賢言尚擬在津小作勾留外、餘十二人已於昨晚九時、全體首途南下、歡送者、仍爲足球代表及在津親友云、

台維斯網球

西班牙實力可畏 英吉利未可樂觀

倫敦訊——本月念一念二念三日、英國將與西班牙在西京城巴薩羅拿作台杯歐洲帶比賽、英國出場隊員、大致爲潘萊、奧司汀、李氏、及性士四人、雙打將由潘萊、休士出場、單打大半爲潘萊、奧司汀云、西班牙選手則由後起者年梅游及杜拉爾代表、兩人球藝高超、曾於過去兩週間、兩度擊敗奧司汀與喔力夫、故據現下觀察、英國未可抱樂觀、蓋梅游於上屆惠勃爾登賽中戰勝法國名將鮑羅屈拉、最近球藝猛晉、在其本國球場比賽、更得地利之便、對於獲勝兩單打、頗具厚望、同時潘萊後臂則痊愈未久、實力必受影響、若此次英國果能獲勝、即可得歐洲帶決賽權、以下次輪及比賽對手之意大利、健將帕爾茂不能出場、獲勝甚易也、

商學院排球隊

既往暮氣掃除盡 不見一個書獃子

國立上海商學院、邇來對於體育、深致注意、但重普遍的發達不尚對外之比賽、（因一二八全部校產被燬後、所租臨時校舍、操場甚小、）每一學生、均須必修體育、一年以還、收效殊宏、現幾人人有好動之習慣、全校已不見一書獃子、既往暮氣、掃除盡淨、茲爲增進與趣起見、更就平日訓練之較有成績者、臨時組織排球一隊、於上星期赴杭組織觀摩、藉以聯絡感情、先與素具歷史之之江文理學院切磋、結果之江以三比一勝、比數爲九比念一、念一比十二、念一比八、念一比十、蓋此係商學院有史以來初次出馬、既乏自信、又少經驗、臨陣時、各隊員多不能盡量發揮其本能也、然經此一度之交鋒、獲益良多、次日復與浙大工學院作聯歡賽、商學院之表演、視隔昨大有進境、卒以十八比念一、念一比十八、念一比十二、念一比十七、取得勝利、雙方感情融洽、盡歡而散、商學院隊員爲潘世維（幹事）、陸欽棠（隊長）、劉孝光、李振奇、俞仁、憲、鄒德恩、陳其彬、朱熙和、殷瑞芝、王湘永、廣椿勛、吳振東、胡楚等、

之江	九比二十一	念一比十二	二十一比八	二十一比十
商學院				

商學院	十八比念一	念一比十八	念一比十二	念一比十七
工學院				

籃球三場慰勞賽

弘德敗萬國冠軍

籃白平陽竟成和局 青白新軍不敵黑白

天津通訊——本市籃白籃球隊主辦之慰勞賽、業於昨晨九時開始、到場觀衆達五百餘人、雖烈日當頭、各戰員仍奮勇抗爭、至十二時半始陸續賽竣、慰勞戰亦於歡呼中閉幕、茲將各組戰況誌左、

娘子軍二白之戰

第一組女子青白對黑白、由李世琦任裁判、黑白以實力較佳、第一局張靳獲球、以四比零勝、第二局青白致力防守、黑白無術進展、最後雙方均以罰球獲分、成一與一之比、後半時黑白復起、屢破敵鋒、青白只由鄺敏投中、遂以三比七失利、末局黑白靳張連續建功、青白雖圖反抗、惜以聯絡散漫、僅顧獲得二分、再以二比十一失敗、總結果二十三比六、黑白獲勝、雙方登場隊員如後、

黑白

隊員	得分	犯規
張美和	十一	三
陳乃俊	四	一
靳淑荃	八	一
林秀蓮	〇	三
唐少梅	〇	三
鄭慧珊	〇	二
共計	二十三	十三

青白

隊員	得分	犯規
顧先瑜	二	二
祁敏	三	一
劉友鏘	〇	一
王敏貞	〇	二
陳歐生	〇	二
崔慧賢	〇	一
韓豁	一	〇
共計	六	九

敗黑白弘德告捷

第二組黑白對弘德、由朱寶琳任裁判、兩軍技藝在伯仲間、跳球後、黑白連勝七分、弘德球運不佳、失球頗多、後由劉投球始開紀錄、黑白以十一比九勝第一局、第二局弘德進攻奇速、遂以十一比八反敗爲勝、後半時易地再戰、黑白沉着進逼、復追過弘德分點、最後終以敵軍防守森嚴、致以七比八再負第三局、末局跳球後、弘德勇不可當、黑白以球運已去、屢投不入、局終竟以二比十一敗北、總結果三十九比二十八、弘德告捷、雙方登場隊員誌後、

弘德

隊員	得分	犯規
韓長春	二十	三
李澤林	〇	〇
劉振元	八	一
鄭森	五	〇
朱寶樑	〇	二
尹鴻祥	四	一
李紹唐	二	一
共計	三十九	八

黑白

隊員	得分	犯規
徐兆熊	四	四
沈聿恭	十三	〇
沈聿勤	二	一
李克長	六	〇
張景實	一	一
黎慶云	二	〇
尹煥文	〇	一
孫學禮	〇	一
共計	二十八	八

二雄會平分春色

第三組爲本市勁旅平陽隊與藍白之戰、由唐寶森任裁判、鳴笛後、戰況鬆懈、戰良久大於始於籃下首開紀錄、平陽張育才繼之建功、再戰仍未見精彩、等一局平陽以六比四佔先、第二局藍白威風大展、小唐小姚建功獨多、平陽突受打擊、勢難反抗、僅由李趙獲分、未幾小姚使人、由段焯罰入一球、遂以五比十負、後半時平陽仍不振、藍白隊勢如破竹、小唐大於連破敵陣、加之球怪王玉增之前後聯絡、平陽竟無隙可乘、且球運不佳、屢失機會、遂以八比十二再造敗績、末局跳球後、藍白初尙奮勇當先、後竟一蹶不振、平陽一貫進襲、連續建功、瞬間已成三十之平局、未幾小唐得球長射、球勝二分、詎料平陽末肯後人、趙振續繼之建功、復造平局、以後因時間已屆、雙方均無進展、遂以三十二之平局、宣告停戰、

平陽

隊員	得分	犯規
段焯	八	一
趙振續	四	〇
張育才	十二	〇
李鶴鼎	四	〇
王堪若	四	一
總計	三十二	二

藍白

隊員	得分	犯規
唐寶塑	十四	三
姚恩漢	四	二
王玉增	六	〇
招壽昌	〇	〇
李振中	二	一
于敬孝	六	〇
總計	三十二	六

又昨日慰勞賽開支帳目已經藍白隊方面結清、計共售票三百八十三張、得款一百九十一元五角、總開銷爲一百零二元七角、共餘八十八元八角云、

江大田徑賽

下月十二日舉行 地點在交通大學

本屆江大田徑賽及新增之全能運動、已定於五月十二日起、至十五日止連賽四天、地點在徐家匯交通大學田徑場舉行、其全能運動項目、包括（一）五項運動、（二）十項運動、（三）四百米替換、（四）千六百米替換、（五）千五百米異程替換、（第一人百米、第二人二百米、第三人四百米、第四人八百米、）計分法每類運動錄取四名、第一名十分、第二名六分、第三名四分、第四名二分、至於田徑賽之項目及計分法、悉仍其舊、惟從本屆起、田徑及全能運動分設兩種錦標、

扶輪中學春運

定五月七日舉行 昨舉行越野賽跑

天津通訊——本市鐵道部立扶輪中學校、對於體育向極注重、因之歷年來體育人才輩出、參加各賽會、俱有美滿之成績、近該校爲鍛鍊學生體格起見、特由體育課指導、成立網球十六隊、籃球二十一隊、壘球排球田徑賽各三隊、又定於五月七日舉行春季運動會、分高中、初中、女生、童子、工友、五組、下週舉行踢毽比賽、並於昨日下午三時舉行三千米越野賽跑、校長陳滌民、率全體職教員到場評判、學生報名參加者共三十二人、結果取十二名、冠軍柴森林、亞軍儲德育、成績十分五秒云、

星期五續刊賽狗成績表

體育

白門籃球兩場戰 約翰犯規何其多
場地不熟是致命之傷 聯絡欠佳是失敗之由

京訊——上海約翰大學籃球隊、於昨(十七)日來京、今(十八)日下午八時、與金大作友誼賽、劇戰四十分鐘、約翰以場地不熟、聯絡欠佳、以三十三比四十五敗於金大、約翰定二十日下午七時半與軍校比賽、在約全二隊比賽之前、華東隊與京吳隊比賽、華東隊員均爲昔時滬上宿將、京吳隊則爲蘇州東吳大學在京畢業生所組成、結果、華東以三十九比二十四獲勝、茲紀兩戰經過如次、

金大勝約翰

八時開賽、金大孫耀華、首先擲中一球、茲約翰誠景星連續犯規三次、由金大譚天利孫耀華吳鴻奎一一擲中、以五比〇占先、約翰童遇春擲中一球、金大譚天利亦罰進一分、追誠景星擲中一球、金大諸將連續得分以十四比四遙遙領前、此時誠景星四次犯規出場、由凌遠揚接替、金大氣勢洶洶、每擲必中、反之約翰場地不熟、聯絡欠佳、球過籃而不入、上半時金大以二十六比八大勝、下半時金大劉誠連中二球、約翰亦努力追隨、比數成三十八對十四、金大掉換球員、約翰乘勢反攻、周學賢凌惠揚等連中五球、追成卅八比廿四、金大急將原班人馬應戰、但約翰聲勢仍盛、比數益趨接近、成三十八比三十三、祇以五分落後、但周學賢又以四次犯規出場、由吳志毅接補、童遇春亦四次犯規出場、祇餘四人應戰、金大分數又扶搖直上、結果以四十五比卅三獲勝、裁判黃少良、兩隊紀錄如次、

約翰

職位	姓名	犯規	得分
右鋒	周學賢	四	十四
	吳志毅	〇	〇
左鋒	張元吉	二	〇
中鋒	誠景星	四	四
	凌惠揚	一	八
右衛	童遇春	四	四
左衛	陶祖神	〇	三
總結		十五	三十三

金大

職位	姓名	犯規	得分
右鋒	譚天利	一	十七
	林堅學	〇	〇
左鋒	楊嶧峒	二	三
	劉誠	一	六
中鋒	孫耀華	二	十三
	徐北懷	〇	〇
右衛	吳鴻奎	一	一
左衛	李造	〇	〇
	劉雲章	〇	五
總結		七	四十五

華東勝京吳

開賽後、華東余志忠連中二球、京吳吳壽祺亦還以顏色、以後此起彼落、華東以廿四比十四勝、上半時、下半時華東聲勢仍盛、結果卅九比廿四獲勝、裁判嵇沅、

華東

職位	姓名	犯規	得分
右鋒	李嶽龍	〇	二
	凌滄揚	〇	六
左鋒	余志忠	一	十
中鋒	魏海青	〇	十
右衛	馮健康	一	二
	馬慶禧	〇	四
左衛	周濬	〇	五
總結		二	卅九

京吳

職位	姓名	犯規	得分
右鋒	俞杰	〇	六
左鋒	張華甯	〇	〇
	張樂甯	〇	二
中鋒	吾舜文	一	四
右衛	戴廣運	一	四
	王菊淵	一	四
左衛	吳壽祺	〇	四
總結		三	廿四

中校聯運會
報名已有十八隊 各界贈獎品極多

上海市教育局主辦之第二屆中等學校聯合運動會、以促進全市中等學校之體育爲宗旨、將於本月二十七日起、在勞神父路中華田徑賽場舉行三日、每日下午一時起、依照市政府核准之競賽規程、凡本市市立及私立已准設立之中等學校、必須有學生參加、市內其他公立學校、亦得聲請參加、以資普及、本屆添加大會操一項、每校至少以全校學生十分之一代表參加、多則更佳、澄衷中學全體初中學生二百七十人、已報名參加會操、精神殊佳、男女各校、如有國術走步柔軟操遊戲器械操健身舞等、均可報名表演、成績優良者、由會贈送獎品、大會田徑賽、分男女甲乙組團體個人八個錦標、每項節目取四名、各贈獎牌、現各界贈送獎品者、已有俞鴻鈞・徐佩璜・徐佩琨・李大超・市教育會・王曉籟・林美衍・市執監委員會・姜豪・文鴻恩・那琬・黃造雄・王延松・吳開先・上海法政學院鄭洪年・吳醒亞・陳鶴琴・翁之龍・蔡增基・朱鳳竹・戴戟・李登輝・時報館・李廷安・鄭通和・沈怡・新聞報館・金里仁・陳小通等・銀杯銀盾、有三十餘件・連日報名之中學、截至昨日下午五時止、有清心・省立水產・上海徐匯・育青・市立敬業・滬東・濱海・開明・浦東・南洋商高・市立吳淞初中・南洋模範・惠羣女中・南方・澄衷・貧兒教養院附中・市立務本女中・青年會中學等十八校、聞報名日期、規定二十日(今日)止、大批中學將前往報名云、

李彈王厲害
徐世璋敗下陣來 沈林策遇張英達

我國彈王李公潁昨日在爭奪複賽週中、前後兩場表演、均異常精彩、自其最高點數中推測之、大有重握上海彈界之霸權、對手徐世璋逢此彈王、盡其所能、力與周旋、勝敗利鈍、亦早已置之度外、前後二場、均相差有半、技藝差別所致、非戰之罪、前場五〇〇比二五〇、結果一〇〇〇比四九四、今日爲中國兩大名將沈林策與張英達爭奪複賽之期、沈氏經驗最豐富、張氏槍有奇數、勝利之分、或將視各個努力如何而定耳、

二人紀錄

李公潁(前場)三二・八六・八五・六二・四六・四五・五三・(後場)二六・三〇・二八・八一・四八・五六、

徐世璋(前場)二〇・二八・二五・三五・(後場)二五・二一・二〇・二一・二一・二六、

排球標準盃
江灣滬江居首席 英華展威挫同濟

中青標準盃排球賽、昨晚英華以直落之戰勝同濟、第一局爲二十一比十三、第二局二十一比九、第三局二十一比十七、現甲乙兩組、業已相逢多次、茲錄得各隊戰績如下、

甲組最近成績表

隊名	已賽	獲勝	失敗	百分率
江灣	三次	三次	〇次	一・〇〇〇
滬江	二次	二次	〇次	一・〇〇〇
英華	三次	二次	一次	・六六七
眞茹	二次	一次	一次	・五〇〇
大同	三次	一次	二次	・三三三
同濟	二次	〇次	二次	・〇〇〇
提克	三次	〇次	三次	・〇〇〇

乙組最近成績表

隊名	已賽	獲勝	失敗	百分率
海洛	三次	三次	〇次	一・〇〇〇
江灣乙	三次	三次	〇次	一・〇〇〇
約翰	三次	二次	一次	・六六七
南商	二次	一次	一次	・五〇〇
青中	二次	一次	一次	・五〇〇
廣肇	三次	一次	二次	・三三三
珠江	三次	一次	二次	・三三三
大華	二次	〇次	二次	・〇〇〇
萬字	三次	〇次	三次	・〇〇〇

優游盃籃球
一場重要賽

本屆優游盃籃球比賽、已將結束、所剩比賽、惟優乙與全黑之一戰、按後列之成績觀察、是賽極爲重要、若優乙勝全黑、乙將與圖進作錦標決賽、如全黑勝優乙、則該兩隊與華強、再須一戰、以定亞軍三軍、而圖進即得錦標、現優乙與全黑、已定於今日下午七時、在該體育會籃球房比賽、公證人舒鴻、茲將前四隊之分數表左列、

隊名	已賽	得分
圖進	十三次	廿二分
優乙	十二次	廿分
華強	十三次	廿分
全黑	十二次	十八分

復實運動大會
春雨淋淋集水如鏡 跳高跳遠好像田鷄

昨日江灣復旦實驗中學舉行春季運動會於該校大操場、終日春雨淋淋、集水如鏡、五十餘健兒益抖擻精神、毫不畏縮、奮鬥到底、茲將成績探錄於左、

項目	第一名	第二名	第三名	成績
百米	周啓慶	司徒閃	于興銳	十二秒
二百米	周啓慶	于興銳	司徒閃	二十五秒
四百米	周啓慶	安樂生	陳祖蔭	五十九秒二
八百米	陳祖蔭	奚竹漪	俞錫恩	二分十六秒
千五百米	陳祖蔭	江椿年	高紹洲	五分十秒三
跳高	黃匯甯	馬燦丹	傅祥瑞	一・六八米
標槍	王文靖	周啓慶	陳宗祺	三二・四十米
跳遠	王文靖	黃匯甯	沈鈞	五・〇五米
鐵球	傅祥瑞	曾漢模	黃策羣	八・六五米
鐵餅	黃匯甯	王文靖	奚竹軍	二五米

三角聯盟運動
水產學校起了內鬨 海上英雄爭魁奪霸

吳淞水產學校地處淞濱、校址之廣爲全滬冠、該校學生畢業後均赴海上工作、與風濤作鬬爭、非有強健之身軀莫能爲也、故該校學生對於體育特別注意、每日雖有七小時功課、尚能利用剩餘時間、練習各項運動、且極能認淸目標、故有各個體會之組織、聞各隊隊員都屬該校能手、現屆春光明媚之際、該校海礁水光活水三隊、定於本星期日(二十三日)在核校田徑場舉行聯合運動會、爲表運動現之眞精神起見、不備任何獎品、而參加者至八十餘人之多、(三隊全體)分甲乙兩組、總裁判由該校體育主任董雩林氏擔任云、

新陸師範運動成績

市立新陸師範學校、對於學生體格之鍛鍊、素所重視、昨日舉行小運動會、學生參加競技運動者、佔全校數十分之九以上、各項成績、均甚滿意、精神飽滿、興趣濃厚、該校又另訂級際競技項目、爲百米推鉛球及原地跳遠三項、任何學生、均須參加比賽、結果高三級獲得錦標、茲將每人平均成績錄之如下、

項目	高師三	高師二	高師一	鄉師三
百米	一四・九三秒	一五・一六秒	一五・八五秒	一五・六八秒
八磅鉛球	九・〇七米	八・四三米	八・八六米	七・七六米
原地跳遠	一・九二米	一・九四米	一・七六米	一・六一米

嘉興體育熱

嘉興訊 本縣教育局發起舉辦全縣小學運動會、擬定於五月十二、十三兩日、在城內公共運動場舉行、推定陳飛霞爲總務主任、張志高爲運動主任、姚一鵬爲裁判主任、沈明才爲招待主任、

開封自行車賽
吳克勛獲萬米冠軍 五千米袁婉芬第一

開封通訊——省會第一屆自行車比賽會、昨日上午八時、在體育場舉行、計到會長齊眞如、名譽長張善與、楊一峯・王星舟・劉德芳・李敬齋・劉濯清・各機關代表各籌備委員、競賽委員、裁判部職員、男女此賽人員、及觀衆約一千餘人、開會後、中委陳立夫及其祕書孫芹池、亦被邀與會、八時起、由總幹事宣佈開會、首全體職員運動員集中主席台前、行禮如儀、主席齊眞如致開會詞、劉德芳、劉濯淸、王海涵相繼演講、並由王報告比賽規則、開始比賽、(一)男子甲組萬米比快預賽(二)男乙五千米比快決賽、(三)女子五千米比快決賽、(四)男甲二百米比快預賽、(五)男乙百米比慢決賽、(六)男甲二百米比慢決賽、(七)女子百米比慢決賽、(八)男甲萬米比快決賽及表演、依次舉行、結果(一)男子乙組五千米比快決賽、第一名田春榮、一二分四八秒、第二名解基孔、一三分一九秒(二)女子組五千米比快決賽、第一名袁婉芬、一四分一〇秒、第二名王克仁、一四分一九秒到五分之二、第三名劉鍾文、第四名呂佩琴、(三)男子乙組百米比慢決賽、第一名解基孔、四分一五秒、(四)男子甲組百米比慢決賽、第一名李錦堂一二分四秒、(五)女子組百米比慢決賽、第一名劉鍾文、二分四四秒、第二名王克仁、二分一〇秒、(六)男子甲組萬米比快決賽、第一名吳克勛、二一分四二秒、第二名李筱堂、二二分七秒十分之四、第三名張禔泰、第四名朱玉符、(七)表演第一名、吳克勛八九分、第二名魏釗八八分三、第三名李筱堂八四分八三、第四名鄭發成八二分五、

中央運動場
回力球
今晚八時起賽

1 卡禮加　2 依甲蘇　3 拉來　4 畢爾保　5 歐蘭加　6 蘇羅沙伯

1 沙特浪谷　2 拉飛爾　3 湯茂史　4 爾加　5 普登巧　6 古巴龍

本場下期香檳 叁萬圓 彩票不日出售

每日體育結果總算賬

電影新聞

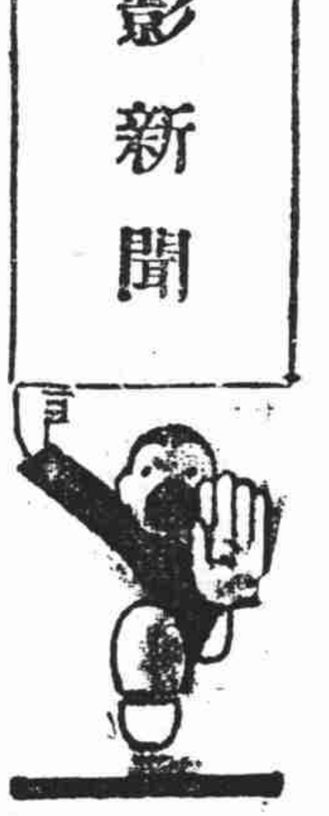

「賽珍會」在南京開幕　卡爾登點上「一粒痣」

「投機夫人」投機到新光戲院　光陸蘭心將換映「萬獸之王」

今日影壇大有變動、轟傳已久的福司全星劇「賽珍會」今日起在南京大戲院與觀衆行見面禮、卡爾登在初次開映英商萬國影片公司以英國滑稽皇帝琪恩裘拉爲主星的「一粒痣」一片、國泰則第二日開映愛琳杜尼暨亞德威．裘烈花慕士三大明星合演的「歌台恨史」、新光第二日開映充滿了幽默情調的烏發片「投機夫人」、此片的對白爲德文、懂得德文對白的人、一定會覺得更有意思的、光陸蘭心則仍映派拉蒙公司居爲奇寶的「羅宮春色」一片、星期六決換映偉大獸片「萬獸之王」、

「賽珍會」．．．今天開幕

福斯公司鉅片「賽珍會」今天起在南京大戲院開映了、片中借一個盛大的賽會來說明人生起初是歡娛、熱鬧和活躍、但曾幾何時、一切已都隨韶光而消逝、只落得夢幻似地空虛渺茫而已、含意的深刻、由此可知、

演員是該公司極著名的珍尼蓋諾、惠爾羅傑士、莎麗愛鷺、劉亞理士、璐門福士德、露意絲特蘭漱、佛雷克及維多裘雷等八位明星、自從却爾斯福雷脫離福斯公司後、替代他位置做珍尼蓋諾銀幕配偶的便是劉亞理士、在這片中是他這項職務開始、故而極值得我們注意的、

新光大戲院今天開映的烏發新片「投機夫人」一女主角凱德納芝。

「投機夫人」．．．到新光

新光大戲院今日第二日公映歐洲大明星凱德納芝的最新烏發片「投機夫人」、

此片的主旨在描寫不景氣的罪惡、敘述一對夫婦怎樣地打過這重難關、劇情很摩登、亦很盡情理、

此劇全部德文對白、另加英文說明、即不懂得對白的觀衆也不難懂得劇情的、並且、劇中的音樂亦極優美、鏡頭的角度亦撲朔迷離、充滿了烏發片的風調、是頗值一看的片子、

主角凱特納芝爲法人、能操數國語言、最近在新光來映的「霓裳仙子」與在南京開演的「冤家喜相逢」二片都是她主演的、前片爲全部德語對白、後片全部法語對白、都是極活潑的片子、

該戲院在預告中的鉅片爲「科學怪人」一片中飾怪人的著名屍角波里斯卡洛夫主演的「木乃伊」一片、此片敘述一個從數千前古埃及墓中復活的古屍、竟踏進社交場中與名媛發生戀愛、其恐怖的情況可見一斑、這部片子不但在戲劇方面有價值、即在考古方面、亦有相當之價值哩、主角波里斯卡洛夫在片中曾說古埃及語、公司方面爲了這一點特請了一個埃及教授來教他這種已經湮沒的古語、公司方面的精神可想而知、

今日影壇

百老匯	夜世界
光陸	羅宮春色
蘭心	
卡爾登	一粒痣
卡德	陸根榮從軍
國泰	歌台恨史
中央	她的心
浙江	狠天狠地
中國	狂流
東海	富國運動
夏令配克	朋友之妻
恩派亞	失戀
天堂	五六集啼笑因緣
虹口	乖兒子
黃金	英宮祕史
萬國	四集女鏢師
上海	愛河漩渦
光華	餓求餘生
南京	賽珍會
九星	風流奇俠
奧飛姆	女鏢師
巴黎	爲國增光
北京	追求
共和	七集關東大俠
融光	窮途豔遇
山西	三生石
東南	人猿泰山
明星	壯志千秋
新光	投機夫人
西海	楊柳春風
威利	野性
新中央	女性的吶喊
華德	化外公子
明珠	神祕豔舞
榮金	新月
蓬萊	稽滑比賽大會

國泰之「歌臺恨史」

國泰大戲院今日第二日演開馳名明星愛琳杜尼主演的「歌臺恨史」一片、伊在此片中飾一個爲丈夫與兒子犧牲的歌女、伊先爲丈夫犧牲他的人格、後爲兒子犧牲她的幸福、爲他入獄、但這可憐的歌女、始終仍沒有人能了解她哩、

杜尼女士在此片中的表情很賣力、表情頗激昂、對白自然是很動聽的、此片爲一部實地描寫成的社會劇、歡喜看寫實派戲劇的人最好是不要錯過、

該戲院下期開映的影片爲「英國雅當斯」却爾斯勞頓主演的「延期付款」一劇、此劇本爲馳名舞台劇、主角勞頓曾在舞台上飾過片中的主人翁、

却爾斯本來是倫敦某飯店的經理、伊在飯店中曾留心地觀察人情的變動、入舞台後的頭一部劇便是 Liliom（却爾斯福雷亦演過此劇、譯名爲「幻游太虛」、第二部戲便是 The Cherry Orchard（契可夫原著）、接着更演了「紅髮男子」The Man With Red Hair 與 Al.bi（電影譯名爲「水落石出」）、伊在電影界的頭一部片子便是與加里古拍暨澎海女士合演的 The Devil of the Deep 一片、第二部便是「活財神」一片中的店夥、第三部便是「羅宮春色」中的尼羅王、第四便是行將開映的「延期付款」一片了、

「一粒痣」在卡爾登

號稱爲英國喜劇之王的琪恩裘拉今日在卡爾登銀幕上的「一粒痣」一片上與觀衆見面、片中的情節略述一個少年因與一個王子發生了糾葛、而假飾他自己的兄弟、但他因面上有一粒痣而幾乎失去了一大筆遺產、這劇中的兩個孿生兄弟當然是裘拉一人演的了、

此片之助角爲茉莉拉蒙、寶勃卜愛爾西蘭道夫與哈爾弋登、片子本身爲英商萬國影片公司出品、自伍德豪斯原著改編、背景是地中海畔的一家酒店裏、非常富麗、對白道地英語、自然是乎疵可尋的了、

光陸蘭心「羅宮春色」．．．

光陸蘭心下期開映的爲新明星勃斯克勒裴主演的「萬獸之王」一片、此片爲半獸片與半社會片、是人面獸心與獸面人心兩種人的絕好反襯、

目下仍在兩戲院放映着的爲紀元後六十四年羅馬人虐待基督教徒的古裝寫實鉅片「羅宮春色」、此片的佈景極眩目、對白亦清爽、是一部道地的鉅片、主角爲斐德烈馬區、伊麗莎蘭地與却爾斯勞頓、助演者有七千五百人、

「海闊天空」話巴黎

「海闊天空」是著名大明星華雷斯皮萊主演的一張戰事片、其中鎗林彈雨極盡緊張驚人之能事、係米高梅公司出品、助演的還有克拉克蓋勃爾等、明日起將在巴黎大戲院開映今天該院則仍映「爲國增光」

「朋友之妻」．．．來夏令配克

「朋友之妻」是雷電華公司一張名貴出品、由風流小鬍子亞道夫孟郁及熱情明星麗拉達彌塔合演、對於友誼與戀愛衝突一點、描寫頗爲深刻、今天在夏令配克開映、

融光「窮途豔遇」．．．

今日在融光大戲院開映的爲派拉蒙得意作「窮途豔遇」一片、此片之男主角爲英國明星赫勃瑪歇爾、女明星爲去歲在好萊塢極出風頭的天津女子莎莉瑪麗薩、助演的有瑪琍被爾、魯西南李特斐爾與萬人笑的却利勸格士、

此片以奧京維也納爲背景、對白很清晰、片中的音樂亦極動人、此片曾在光陸蘭心開映過、頗得觀衆贊許、

「化外公子」．．．在華德

雷門諾伐羅已與我們闊別了數載、但伊今日可在華德開映的「化外公子」一片與我們見面、

這部片子是以南海爲背景、風景與音樂均極佳、片子最著名的調子便是「化外情歌」一曲了、

雷門在此片中的表情極盡風流與瀟洒的能事、那動人的金嗓子一定能令你驚歎不迭的、

東海之「富國運動」．．．

賈克奧凱與安地克萊合演的馳名滑稽片「富國運動」今日二．四．七．九時一刻四場在東海戲院開映、此片雖係胡調性質、却帶諷刺的意味、算得一部精美的喜劇、

從六千美女子挑選出

佩拉露嘉茜

人稱「豹姑娘」的神祕女郎

「伊密爾詹甯氏第二」大藝術家

却利賴甫頓

合演「世界史綱」作者韋爾斯原著

全部緊張絕頂恐怖壓倒一切野獸巨片

獸片中之霸王

"ISLAND OF LOST SOULS"

離奇突兀

豹姑娘

不可究詰

有人獸性的男子！有陰陽性的女人！

奪造化之功醫學博士發明野獸改造人類

奇中之奇！玄中之玄！怪中之怪！祕中之祕！

每日電影評論詳載本頁

電影新聲

女星克勞黛考爾白說：「這種男子是我所憧憬」

鉅片「羅宮春色」主角之一克勞黛考爾白也是好萊塢極著名明星，她平素擇夫的標準極高，從下面這一段她自述的話裏，很可看得出她理想中的夫壻是怎樣的一個典型了。

這種的男子是我所憧憬的。

他是個性格很溫和，愛好交結朋友的人，平日喜歡住在家裏享受家庭樂趣，而決不是非到外面歌台舞榭去便不會感得歡娛的。頭腦應該清楚，口才尤應佳妙，因爲那是處世的一樁很緊要的事。對於旅行也得有相當的愛好，衣着應整齊清潔，對於無論什麼人都要具備有一種體貼和諒解，特別是對於他的妻子。

他是要愛好書本，愛好音樂的，同時還要會玩一兩樣流行的運動。每當看到我的時候，應該和顏悅色地講述幾句溫柔體貼的話。而永遠地常常購買鮮花及精選過的小禮物送給我，這是表示他的愛情始終未嘗終輟。

他要是能尊重別人的意志的，決不固執自已的私見。即使是許多不能寬宥的事也肯大量地加以寬宥。

他對宗教是要很熱心的，個人應具有忠誠，尊敬等的美德的。

他幹什麼事都應現出强健和活躍的精神來，平日要愛好騎馬，游泳，駕車，但我却不希望他玩紙牌玩得好，因爲照我平日的觀察，凡紙牌玩得精明的人，對別的事一定是非常愚笨的。高爾夫球則我希望他直到了八十歲也還仍能玩。

我所憧憬的這個人，希望他身材是瘦長而不十分結實的，有光亮的頭髮和藍色的眼睛，嘴角常帶着微笑。但當他笑時要是真實地從內心發出的，不僅僅是單祇嘴上掛着笑容而已。

同時還有一點，這個人要是不浪費金錢的。（麟譯）

影壇鱗爪

（福西特氏作）

「賽珍會」本事介紹

賽珍會之會期日迫，范姓閻家之企望益切，父亞勃爾，深冀其所豢白猪奪取錦標，母美烈莎，惟望其自製果餌不致落選，即彼子女，亦未嘗不馨香禱祝會期速屆，瑪姬得暫避其隣家子之糾纏，而惠恩將一顯其投鐶之絕技，以雪去歲每擲不中之恥辱。

會期前夕，月明風清，暑氣全消，閻家啓程，跋涉數百里，黎明方抵，母女亟設帳幕，以備棲宿，亞勃驅猪入柵，伴之勿去，惠恩急欲瞻覽會場風光，匆匆外出，過投鐶攤，索鐶投之，無不中，獲獎無算，猶未足，索之不已，攤主欺其鄉愚，設詞恐嚇，堅勿與，有少女伊密蘭者，聞而不平，斥攤主焉，惠恩因德女，邀與飲汽水，女頷之，把盞共話後，兩情歡洽，相期後會而別，是夕，惠恩赴女約，初不見女，繼知飄蕩空際之賣藝者即日間之美人，俟其事畢，趨與爲禮，女方飢甚，遂把臂共赴餐室，時瑪姬以惠恩他去，不耐寂寞，亦出遊，識少年記者潘脫於飛車中，嗣是兄妹二人，日必趨晤其情人，父母不知焉。

果餌比賽時，潘脫遊揚於評判員，評判員索果啗之，稱嘆擊節，美烈莎遂領冠軍，蓋白猪凝呆弗食，錦標之望，殆成泡影矣，無可奈何時，忽見一紅頭猪驅入鄰柵，白猪忽奮起，趨與隔柵喁喁，亞勃爾方知白猪非病，苦於春情耳，及賽，果獲首選。

大會閉幕之夕，惠恩與伊密蘭方喁喁於深閨中，惠恩必欲妻女，伊密蘭婉言拒之，蓋自分不堪爲農家婦，勿欲悞人自悞也，惠恩喏喏不知所對，雖此後把晤無期，然今宵溫柔，巫峽春生，亦儘夠銷受矣，時瑪姬與潘脫亦情話於小山之麓，綠蔭深中，潘脫自陳其素性儇薄，而力白其愛女之專，瑪姬雖知其言之真，獨恐其情之變於異日，絕裾而去。

重返故鄉後，父母皆揚揚意得，子女則悵惘若失，惠恩於無可奈何中，勉就舊歡，而瑪姬獨轉輾反側，抑鬱不解，賽珍會匆匆數日間，蒼蒼者已極盡其幻變人事之播弄矣。

翌日，天方雨，電話忽鳴，瑪姬應之，發話者潘脫也，以不堪捨女，追蹤來矣，瑪姬樂極欲涕，冒雨奪門出，相遇途次，擁吻於淋雨中。

西人劇社公演

上海戲劇界成績最優，歷史最長的英國業餘劇社不日將公映 The Case of the Frigtened Lady 一劇。

此劇爲產量最大的小說家華萊斯的原著劇本。情節極複雜，動作亦極迅速。

此劇將由馳名導演格木林君導演，（格木林君亦充德國業餘劇社導演之職）演員多爲上海西人劇界的精英，價目將減至三元，二元，一元。廿八號起可至南京路謀得利洋行定座云。

捉摸不定之演員

（賈克拉路）

好萊塢——新演員賈克拉路是一個無奇不有的演員。

伊初次爲演員便是在百老匯舞台上飾流氓角色，伊除掉拿着手鎗轟擊而外，幾乎沒有機會表現他的天才。

直至進了影界後，他的戲劇生活始有進展。某次喬治賴甫因種種關係而脫離 The Story of Tem ple Drake 一劇的攝影場，賈克遂取而代之。伊所飾的一角是一個使人厭惡的角色，成績却出乎意料之外的好。

他在「戰地情天」一片中幷飾過牧師的角色，這一點亦很使批評者詫異。伊在 "Dead Reckoning" 一片更飾一個風流小生，在 The Woman Accused 一片却飾一個暴徒。這未免令人太難捉摸了。

賈克拉路 (Jack La Rue) 的名字雖帶法國氣味，本身却是意大利人。他生長在紐約，身段很高，髮黑色，很有拉丁民族的情調。伊十五歲時即從事演員之職，曾在腦門塔文的片中飾開角。三年後，伊便投身舞台爲藝員。

好萊塢雜碎

瓊克勞馥最愛藍色。

愛德門羅一年四季都戴黃色手套。

蒲士瑪勞蘭「禮貼入微」女主角精通滾球之戲。她某次曾滾得二百九十八分。按滾球之戲最高分數爲三百分。

愛爾文皮轍已寫了好幾部關於戲劇的書；均經學校採用爲課本。

攝製吉姆斯鄧主演的「水手的幸福」一片時，公司中用了八百磅的香蕉。

勞烈泰楊芝齡僅廿一，但已充女主角五年。

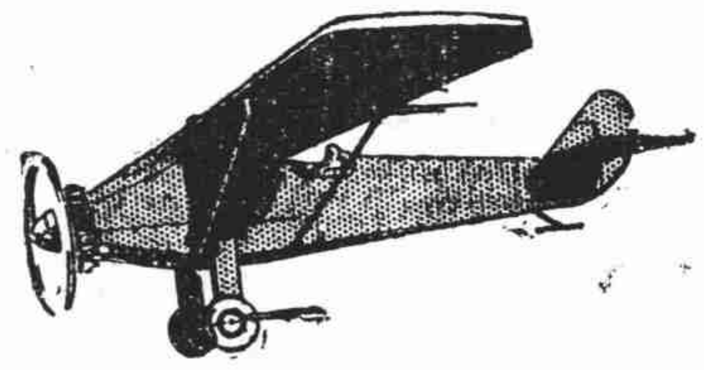

吳市長說

捐資購飛機是實行航空救國

東北戰事愈急　飛機需要更大

大凡愛國的中華國民請來加入中國航空協會爲會員捐款有保管委員會保管除購飛機不作別用

中國航空協會徵求隊辦事處

設法租界八仙橋青年會三樓

光陸　二白渡橋（即博物院路）南

光陸一蘭心

邁而西愛路蒲石路角子

光陸（日）三時一刻　五時三刻　九時半

蘭心（今天日夜開映）（日）三時　五時半　九時一刻

導演巨頭西席地密耳最高權威空前鉅片

萬德立馬區　伊麗涉蘭地　暨七千五百人合演

氣魄雄壯如獅子怒吼

火氣磅礴似金剛努目

羅宮春色

奉工部局諭年在十七歲下兒童恕不招待

好萊塢明星生活之片段

本埠金融商業報告

金業交易所

今晨標金

開盤 一〇〇四·〇 一〇〇三·五 九九七·〇 九九三·五 一〇〇〇·五 一〇〇三·五 九九六·〇 九九八·〇 九九七·〇 九九八·〇 九九六·〇 九九七·七 九九二·五 九九五·五 九九六·〇 九九八·五 一〇〇一·〇 九九九·五 九九六·〇 九九五·〇

一〇〇二·〇 九九九·〇 九九〇·〇 九九七·〇 九九九·五 一〇〇一·〇 九九九·五 九九五·〇 九九三·〇 九九四·五 九九〇·〇 九九四·〇 九九一·〇 九八九·〇 九九四·五 九九三·五 九九六·〇 九九九·五 九九七·〇 九九一·〇 九九三·五 最高價 一〇〇五·〇 最低價 九八九·〇

一〇〇三·〇 一〇〇〇·〇 九九二·五 九九五·五 一〇〇四·五 一〇〇三·五 一〇〇〇·〇 九九七·〇 九九八·〇 九九六·〇 九九七·〇 九九二·五 九九三·五 九九七·九 九九五·五 一〇〇〇·〇 一〇〇二·〇 一〇〇〇·五 九九五·五 收盤

一〇〇〇·五 九九六·五 九九五·〇 一〇〇〇·〇 一〇〇一·〇 九九三·〇 九九六·〇 九九六·五 九九五·五 九九六·五 九九二·五 九九六·〇 九九〇·〇 九九一·五 九九五·〇 九九四·五 九九八·五 九九八·五 九九四·〇 九九三·〇

六月份標金上午開盤	一〇〇四·〇〇
六月份午市收盤	九九三·五〇
六月份最高價	一〇〇五·〇〇
六月份最低價	九八九·〇〇
本月份上午登賬	一〇一四·〇〇
五月份	一〇〇八·〇〇
六月份	九九四·〇〇
補水上午	一〇二·〇〇
六月份下午開盤	九九三·五〇
二點十五分	九九一·五〇

物品交易所

六月份標金上午開盤	一〇〇二·〇〇
六月份午市收盤	九九三·五〇
六月份最高價	一〇〇六·〇〇
六月份最低價	九八九·〇〇
六月份下午開盤	九九三·三〇

銀樓首飾金

大同行兌出 每兩一百〇五元
收進 每兩九十九元

證券

華商證券交易所

現貨		開盤	收盤	下午
關稅	四月份	一九·二〇	二九·九〇	—
編遣	四月份	三一·〇〇	三一·〇〇	—
	五月份	三〇·一〇	三〇·五〇	—
裁兵	四月份	五一·〇〇	五一·二〇	—
	五月份	四九·七〇	四〇·〇〇	—
一九關稅	四月份	四〇·二〇	四〇·九五	—
	五月份	三九·五〇	三九·八〇	—
一九善後	四月份	四〇·五〇	四〇·六〇	—
	五月份	三九·五〇	三九·三〇	—
二〇捲烟	四月份	三八·二〇	三七·七五	—
	五月份	三七·二〇	三七·一五	—
二〇關稅	四月份	三七·七〇	三七·九五	—
	五月份	三七·〇〇	三六·九五	—
統稅	四月份	三九·〇〇	三八·八五	—
	五月份	三八·四〇	三八·〇〇	—
鹽稅	四月份	四〇·九〇	四〇·五五	—
	五月份	四〇·一〇	三九·六〇	—
整陸	四月份	三七·六〇	三七·三五	—
	五月份	三七·七〇	—	—
金短	四月份	—	—	—
九六	四月份	—	—	—

物品證券交易所

現貨		開盤	收盤	下午
關稅	四月份	二八·八〇	二九·二〇	二九·〇〇
	五月份	—	—	—
編遣	四月份	三一·〇〇	三一·〇〇	三〇·八〇
	五月份	三〇·一〇	三〇·四〇	三〇·三〇
裁兵	四月份	五一·〇〇	五一·五〇	五〇·九五
	五月份	四九·五〇	五〇·一〇	四九·五〇
一九關稅	四月份	—	四〇·六〇	四〇·三〇
	五月份	三九·二〇	三九·五〇	三九·三〇
一九善後	四月份	三九·九〇	四〇·二〇	四〇·〇〇
	五月份	三九·一〇	三九·三〇	三九·〇五
二〇捲烟	四月份	三八·四〇	三八·一五	三七·七〇
	五月份	三七·八五	三七·六五	三七·〇〇
二〇關稅	四月份	—	三七·九五	三七·四〇
	五月份	三七·五〇	三七·四〇	三六·九〇
統稅	四月份	三八·八〇	三九·一〇	三八·八〇
	五月份	三八·一五	三八·四五	三八·〇〇
鹽稅	四月份	四〇·六〇	四〇·八五	四〇·四〇
	五月份	三九·五〇	三九·八五	三九·五五

華商紗布交易所

標準棉紗反手二十支人鐘（反手二十支順手十六支反手十支亦得照等級貼代用）（淨盤呌價外加稅銀）

	開盤	二盤	三盤	收盤	漲	下午開盤
四月期	一八二·八〇	一八二·〇〇	一八二·三〇	一八三·三〇	一三〇	一八二·三〇
五月期	一八四·一〇	一八三·一〇	一八三·七〇	一八五·三〇	一九〇	一八四·四〇
六月期	一八五·五〇	一八四·八〇	一八五·五〇	一八六·八〇	一八〇	一八六·七〇
七月期	一八七·三〇	一八六·五〇	一八七·五〇	一八八·六〇	一六〇	一八八·八〇
八月期	一八九·六〇	一八八·八〇	一九〇·一〇	一九〇·六〇	一四〇	一九〇·九〇
九月期	一九〇·七〇	一九〇·二〇	一九一·四〇	一九二·一〇	一五〇	一九一·八〇

標準棉花（鄭州細絨紡二十支棉紗原料為準）（三十二支二十支十六支十支棉紗原料亦得照等級表代用）

	開盤	二盤	三盤	收盤	漲	下午開盤
四月期	四一·三〇	四一·〇〇	四一·四〇	四一·四〇	三五	四一·三五
五月期	四一·四〇	四一·二五	四一·六〇	四一·六五	三五	四一·六五
六月期	四一·八〇	四一·六五	四一·一五	四二·一〇	三五	四二·一〇
七月期	四二·一〇	四二·二〇	四二·六〇	四二·五〇	三五	四二·六〇
八月期	四二·五〇	四二·五〇	四二·九〇	四三·〇〇	四五	四二·九五

麵粉交易所

綠兵船標準

	開盤	二盤	三盤	收盤	下午開盤
四月期	二·四二七五	二·四三二五	二·四三	二·四三	二·四三〇〇
五月期	二·四三七五	二·四四	二·四三七五	二·四三七五	二·四三七五
六月期	二·四三七五	二·四四	二·四三七五	二·四三七五	二·四四〇〇
七月期	二·四四五	二·四四五	二·四四五	二·四四五	二·四四七五
八月期	二·四六五	二·四六五	二·四六二五	二·四六二五	二·四六七五
九月期	二·四八	二·四八	二·四七五	二·四八	二·四八〇〇

雜糧交易所

		開盤	收盤	下午開盤
標準新小麥	七月期	四·三四	四·三四	
	八月期	—	四·四二	四·四二
標準有邊豆餅	五月期	一·七七〇〇	一·七六五〇	
	六月期	一·八〇〇〇	一·七九二五	一·七五五 一·七八〇

銀洋錢市

	早市	午市
拆息	〇二〇〇〇〇	〇二〇〇〇〇
單角	八六一〇〇	八七〇〇〇
雙角	七九七六〇	七九六五〇
拆兌	一二五三五	一二五二五
銅元	三〇八	三〇八
衣牌	三〇八〇	三〇八〇
角坯	〇二四六	〇二四五
貼水	〇〇六二	〇〇六三

國內匯兌

上海銀行價目

地名	合申規元	合申銀元
廣州港紙每千元	一〇九·九〇	
廣州毫洋每千元	七五·六〇	
南京銀圓每千元		一·〇〇〇·五〇
杭州銀圓又		一·〇〇一·〇〇
漢口銀圓又		一·〇〇〇·〇〇
沙市銀圓又		一·〇〇一·〇〇
天津銀圓又		一·〇〇一·〇〇
北平銀圓又		一·〇〇一·〇〇
濟南現洋又		一·〇〇〇·〇〇
青島國幣又		一·〇〇〇·〇〇
蚌埠銀圓又		一·〇〇一·〇〇
太原銀圓又		一·〇〇五·〇〇
九江現洋又		一·〇〇四·〇〇
長沙光洋又		一·〇〇〇·〇〇
福州國幣又		一·〇〇〇·〇〇
廈門國幣又		一·〇〇〇·〇〇
汕頭大洋又		一·〇〇〇·〇〇
梧州毫洋每百元		七七·〇〇
重慶新大洋每千元		八六·〇〇
雲南滇幣又		一四〇·〇〇

國外匯兌

海外銀市匯兌

大條近期	一八三七五
大條遠期	一八四三七五
美銀價	二三三七五

中央銀行

四月二十日

英美匯兌	三六二二五
美英匯兌	三七一
倫滬先令	一二八七五
孟買匯兌	五六一三

匯豐掛牌各匯

英匯	一二三七五
美匯	二二
法匯	五二〇
港匯	九〇七五
印匯	七九二五
荷匯	五〇五
星匯	五一二五
德匯	八六五

	倫敦	紐約
大條銀即期	一七·九三七五	二八·八七五
大條銀遠期	一八	

海關金單位 一·九三九
拆息 —

本日電匯賣價折合如下

英金	一二·二五	（合國幣一百元）
美金	二一·三三五	（合國幣一百元）
法郎	五二·九	（合國幣一百元）
馬克	八七·七五	（合國幣一百元）

魚市

四月二十日

種類	價格（每担）最高	最低
黃魚	三六	三〇
黃花魚	八	一七
馬鮫魚	三〇	二八
鯧魚	三三	二八
烏賊	六	二六
梭子蟹	三三	二〇
銀魚	一〇	八
明蝦	三〇	二六
鯉魚	一〇	八
鯽魚	三	三
鰱魚	一〇	一七
鰳魚	二〇	八
鱠魚	三〇	二六
青魚	二五	二四

新豐洋行

代客買賣中外各種股票債券物品

上海衆業公所經紀人
紐約棉花交易所經紀人
紐約橡皮交易所經紀人
紐約國家五金交易所經紀人
紐約國家生絲交易所經紀人
芝加哥糧食公所經紀人

國外代理人
倫敦傑番脫公司
紐約海騰斯東公司

每日備有紐約倫敦各種行市報告

備有投資捷徑手冊
函索請寄本行統計部
上海外灘沙遜大廈 電話一一〇二〇號

本公司經營押款

無論任何數目均可駕臨本公司接洽

美商 中國營業公司啓
四川路七十號 電話一五四一〇號

花旗銀行

上海九江路一號甲

總行 紐約華爾街五十五號
資本總額盈餘公債美金二萬另六百五十五萬四千元

分行及代理行
阿根廷 意大利
比利時 日本
巴西 墨西哥
智利 祕魯
中國 菲列賓
科倫比亞 波德黎各
古巴 巴拿馬
杜明尼根 西班牙
英國 南洋羣島
法國海地 烏列哇
印度 綏納瑞拉

本埠最敏確之商情報告

國外金融商業報告

(路透社)

銀市

倫敦十九日——市況之漲因美國略有買進少供給收市後市況堅美國有力購進

	昨日	今日
近期	十七•九三七五	十八•一二五
遠期	十八•〇〇	十八•四三七五

紐約十九日——市況堅穩

	昨日	今日
現貨	二六•八七五	三二•三七五
成交價	二六•五〇	三二•五〇

孟買十九日——市況平靜提現二十五條

	昨日	今日
現貨	五六•〇三	五六•一三
近期	五六•〇三	五六•一三
遠期	五六•〇六	五七•〇〇

紐約遠期銀市

紐約十九日——市況堅穩成交單四六〇張(每張二萬五千盎斯)

	昨收	今開	今收
五月	三六•九〇	三七•四九	三二•四〇
九月	三七•五〇	三八•五〇	三八•三三
一月	三七•八七	未開	三八•八七

金價

倫敦　十九日

	昨日	今日
金條每盎斯	六•〇•九•五〇辨士	六•〇•二鎊

電匯

倫敦　十九日

	昨日	今日
倫敦—巴黎	八七•四〇	八六•八一
柏林	一四•五六	一四•四七
荷蘭	八•五三	八•四六
比利時	二四•六六	二四•五三
西班牙	四〇•四六	四〇•〇六
意大利	六七•一八	六六•六八
瑞士	一七•八一	一七•六八
上海	一•二•五〇	一•二•八七五
孟買	一•六•〇九三七五	一•六•〇九三七五
日本	一•二	一•二•八七五
香港	一•四	一•四•三七五
新加坡	二•三•八六二五	二•三•八六二五

紐約　十九日

	昨日	今日
紐約—巴黎	四•〇七	四•一七
荷蘭	四一•二五	四二•五〇
柏林	二四•〇〇	二五•〇〇
意大利	五•六八	五•六二
瑞士	一九•七四	二〇•八六
西班牙	八•七〇	九•二五
上海	二二•二五	二三•〇〇
日本	二一•八〇	二二•二五•三七五
坎那大	一二八•七五	一二六•一二五
倫敦 開	三•四八七	三•五八七
倫敦 收	三•五一•八〇	三•七一

紐約	昨日	今日
巴達維亞—上海	三二•〇〇	無市
比利時、紐約	七•二三•八七五	六•九•五
紐約	三•四八•七五	三•六二•二五強

(美金一元合比幣)

孟買　十九日

	昨日	今日
孟買—倫敦	一•六•〇四六八七五	一•六•〇四六八七五
日本	八二•七五	八一•七五
紐約	三八六•七五	三七八•〇〇
上海	八一•五〇	八一•〇〇
香港	八九•七五	八九•〇〇

大阪　二十日

	昨日	今日
四月十九日加爾加答—日本	八二•五〇	八二•五〇
四月十九日倫敦—大阪	一•二•八四三七五	

大阪—倫敦	晨開	
大阪—倫敦	一•二•三七五	先令
紐約	三三•〇〇	美金
孟買		羅比

香港　二十日

倫敦	一•四先令
上海	一〇九四半
日本	一〇八•五〇圓
紐約	二四•二五美金市況不定

神戶匯市

神戶　二十日

日本—紐約即期電匯買進		三三•一二五
	賣出	三三•〇〇
四月期電匯買進		三三•一二五
	賣出	三三•〇〇
日本—倫敦即期電匯買進		一•二•六二五
	賣出	一•二•三七五
四月期電匯買進		一•二•五〇
	賣出	一•二•三七五

大連二十日——電匯上海合規元九八元三角堅

大連二十日——一百元一角半合日銀百元

金融

紐約　十九日

銀行放款一個月	〇•六二五%
二個月	〇•六二五%
三個月	〇•六二五%

倫敦　十九日

短期利息	一%
銀行票三個月	〇•五六二五%
六個月	〇•六二五%
殷實商行票三個月	一•一二五%
六個月	一•六二五%
短期利息	〇•三七五%

棉市

利物浦　十九日

		昨日	今日
米特林	五月	五•〇五	五•〇八
	七月	五•〇八	五•〇八
	十月	五•〇八	五•〇八
	一月	五•一三	五•一三
	三月	五•一六	五•一六
	現貨	五•三六	五•三九
埃及	現貨	七•四四	七•四六

亞力山大　十九日

		昨日	今日
麋欽拉地	五月	一三•三三	一三•〇八
	七月	一三•四四	一三•三二
阿細蒙尼	四月	一一•一〇	一一•一〇
	六月	一一•二六	一一•二〇

紐約十九日——市況初因桓街有力及大衆買進而漲後因獲利了結反動略回

		昨日	今日
一九三四年	一月	六•七二	六•二五
	三月	七•四八	七•八七
米特林	現貨	六•八五	七•二五

神戶期棉市

神戶　二十日

	昨收	今開	晨收
四月	四八、八五	四九、一〇	四八、八〇
五月	四九、六五	五〇、一〇	五〇、一〇
六月	五〇、二〇	五〇、五〇	五〇、七〇
七月	五〇、九五	五一、三〇	五一、一五
八月	五一、四〇	五二、一〇	五一、五〇
九月	五一、七〇	五二、三五	五二、〇〇
十月	五一、八〇	五二、五〇	五二、二五

三品棉紗市

神戶　二十日

	昨收	今開	晨收
四月	一七八、五〇	一七九、五〇	一七八、五〇
五月	一七七、一〇	一七七、五〇	一七六、九〇
六月	一七五、四〇	一七六、三〇	一七五、二〇
七月	一七七、三〇	一七七、七〇	一七五、八〇
八月	一七六、七〇	一七七、二〇	一七五、六〇
九月	一七六、五〇	一七七、六〇	一七六、三〇
十月	一七五、五〇	一七七、六〇	一七六、六〇

麥市

利物浦　十九日

	昨日	今日
五月	四•七•三七五	四•七•二五
七月	四•九•三七五	四•九•二五
十月	四•一一•六二五	四•一一•五〇

先令　便士

溫納巴　十九日

	昨日	今日
五月	五三•一二五	五四•三七五
七月	五四•三七五	五五•五〇
十月	五六•三七五	五七•六二五

芝加哥十九日——市況因大衆買進及政治消息而漲昨成交六千萬蒲歇爾

	昨日	今日
五月	六三•六二五	六五•一二五
七月	六四•五〇	六六•〇〇
九月	六五•五〇	六七•一二五

絲市

紐約十九日——市況因橫濱堅漲大衆買進及日匯有力而堅强成交單五八六張(每張十包)

	昨日	今日
期貨四月	一•六〇	一•六一
七月	一•五五	一•六一
九月	一•五五	一•六〇
十二月	一•五〇	一•六一

紐約——現貨日絲均漲十泡音中意絲均漲五泡音

倫敦——中國絲不更日絲均漲

里昂——日絲及廣東絲均漲其他華絲不更

糖市

紐約十九日——市況堅

	昨日	今日
古巴糖　四月每磅	一•一五五	一•一八七五
五月每磅	一•一九	一•二〇
九月每磅	一•二六	一•三六
三月每磅	一•三六	一•四四

倫敦　十九日

	昨日	今日
五月每百廿磅	五•八•〇〇	五•八•〇〇
七月每百廿磅	六•〇•〇〇	六•〇•〇〇
十月每百廿磅	六•一•〇〇	六•一•一五
爪哇白糖五月六月	七•九	七•九

橡皮

七月九月　六•〇　六•〇

倫敦十九日——現貨大〇三一二五市況大致平穩近遠月亦各大〇三一二五有相當交易

紐約十九日——現貨市況極堅現貨近遠月均漲•五〇交易良好

	昨日	今日
期貨五月	三•七〇	四•一一
七月	三•八二	四•二六
十月	三•九五	四•四七
三月	四•〇七	四•二三

新加坡十九日——市況平穩

	晨開	午收
現貨	七•二〇	七•三七五
七月九月	七•七五	七•六八七五

五金

倫敦十九日——銅價不動微漲錫大漲鉛不更鋅略漲錦鎢不更紐約十九日——電銅仍五•三七五

中國出產

倫倫十九日——大豆仍為六鎊三先令九便士一噸桐油每百廿磅三十五先令紐約十九日——豆油每磅四•〇花生油八•〇桐油四•一二五

倫敦銀市之回顧

倫敦十九日——薩繆爾蒙太格公司報告上週銀市、中國及大陸曾售出、印度白柴在低價有傾向買進之意、但未有動作、美國仍為下午之顧客、但昨日雖英鎊之有力、已影響於紐約銀價之進步、但下午此間之需要則似見阻、銀價之堅漲、全由美國之繼續購進、舍此價值似可較鬆也、

倫敦紐約證券報告

路透社

倫敦證券市　十九日

	昨日	今日
三厘半戰債	一〇二、一二五	一〇二、一二五
中國債券		
一八九八四厘半金券	九九、〇〇	九九、〇〇
一九〇八四厘半債券	七二、五〇	七二、五〇
一九一二五厘債券	四三、〇〇	四二、五〇
一九一三整理五厘	七五、七五	七五、五〇
一九二五——四七五厘金券	一〇四、〇〇	一〇二、〇〇
中國鐵路債券	昨日	今日
五厘內國鐵路債券	八七、一〇	八七、〇〇
五厘京滬鐵路債券	三三、三八	三三、三八
五厘津浦鐵路債券	一五、二五	一五、二五
又　二次債券	一五、二五	一五、二五
五厘滬杭甬鐵路債券	六八、七三	六八、七三
五厘道清鐵路債券	五、一〇	五、一〇
一九一一湖廣鐵路五厘債券	二二、二六	二二、二六
一九一三隴陝豫鐵路五厘債券	一〇、一五	一〇、一五
銀行及實業股	昨日	今日
匯豐銀行	一二〇、五〇	一二一、〇〇
麥加利銀行	一三、五〇	一三、五〇
英美烟草公司	九五、〇〇	九五、〇〇
開平煤礦	二一、三	二一、三
古賴橡皮股	一一、〇〇	一一、〇〇
上海電車公司	四九、〇〇	四九、〇〇
美孚油股	六、七、五〇	六、七、五〇
蜆殼油股	四二、六	四二、六

紐約證券十九日——市況堅强

道瓊斯指數

	昨日	今日	
三十種實業股	六二、六五	六八、三一	大五、六六
二十種鐵路股	二六、一二	二七、五九	大一、四七
二十種公用股	二〇、九九	二一、二四	大、二五
四十種債券	七四、一六	七三、七六	小、四〇

本頁專刊國外各市場報告

大美晚報

Ta Mei Wan Pao

AFFILIATED WITH THE SHANGHAI EVENING POST AND MERCURY

社址　上海愛多亞路二十一號
電話　八四〇八〇
電報掛號　八四〇八
主任編輯……袁倫仁
發行者……POST-MERCURY CO., FEDERAL INC., U.S.A.
發行人……石克雷 (T. O. THACKREY)

定報價目
本埠　一月　大洋八角　半年　大洋四元五角　全年　大洋八元
外埠(國內)　一月　大洋一元　半年　大洋五元七角　全年　大洋十元四角

中華民國二十二年四月二十日　星期四

灤東撤防以後

（轉載天津大公報社評）

日軍於本月十日以降、向長城諸口、四路進攻、各軍受飛機重砲之壓迫、諸路均有挫退情形、而冷口遷安之失、尤關緊要、灤東守軍、後路有被截之虞、勢不得不撤至灤西、加厚結集、截至昨日、似已安全退至新防地矣、溯自上月長城戰事發動以來、西北軍之宋部、東北軍之何繆、中央軍之關師、奮勇抗戰、皆有成績、其中以宋部爲最負重名、可與滬戰十九路軍相頡頏、而商震所部、自上月五日得第一次冷口失陷之報、倉卒進軍、克復要隘、且越冷口外數十里設防、孤軍突出、一月有餘、其視他軍、負責特重、此次日軍總攻、對冷口厚置兵力、分抄後路、我方遂以不支、然據日本公報、敵軍犧牲、亦不在少、由此可見我軍之戰鬥精神、雖曰挫敗、實乃機械力之不足、非官兵應戰不力之過也、夫現代戰爭、不重軍隊之量多、而需兵士之質好、易言之、非有精練之衆、不足當敵軍之一擊、此一事也、勝負之判、又不必盡繫於人力、要以軍備優劣、決最後之結果、此又一事也、據去年上海戰事經驗、日軍有種種優點、(一)穩紮穩打、決不輕用一部突進、每兵到達一點時、即能自掘各個掩體、以策安全、(二)善能人自爲戰、一經我軍衝散、其下級幹部能立刻收容、節節抵抗、(三)飛機與步砲兵善能協同動作、飛機看到目標、即擲信號、鎗彈砲彈、隨以俱來、(四)聯絡確實、步兵前進、必攜電話機便與後方通話、故動作極靈活、(五)正面配置兵力頗小、大部恆集結於翼側、便於迂迴包抄、凡此皆係以精練之兵與優良之械、合而爲一、發揮效率、彼我相形見絀、事實使然、不容否認、且也、上海之戰、地多溝港、曲折狹窄、坦克戰事、不適於用、地非所習、諸感不便、今後北方、形勝大異、日本練兵、正爲在此等地方作戰、故此方應戰之難、遠在江南之上、而我長城各口、竟能抵抗月餘、實足表現中國官兵之精神鞏固、剛敢強勒、使能加以新式訓練、副以科學利器、則日本必不足畏、吾人此種見地、懷之已久、歷經印證、益堅所信、故縱然挫敗退兵、吾人終認爲非戰之罪也、

雖然、精兵非一日可成、利械非俄頃可得、故吾人深望國民經茲教訓、應當了解現代戰爭究爲何物、勿以爲驅市人便可作戰、用大刀即能制勝、更望負責當局、速謀善後辦法、如能立止勦共之師、多增部隊北來、則平津有事、尚可多支些時、脫曰不然、而長此爲實力不充之抵抗、則試問政府是否還要華北、抑今日之事、乃國家問題、非一人一黨之利害、亦非僅現政府之關係、日本志在侵略、野心無饜、初不以對人對黨而易其國策、試觀張學良雖去、日軍進攻、曾不稍變、故縱令中國政局發生變化、要須應付日本之侵略、而軍事之難關、任何人上台、更與今日毫無異致、蓋日本斷不能因中國政府更迭、而甘於放棄滿洲政策、國家亦斷不能因當軸易人而平空掉下精兵良械、由此言之、在今日實際情勢之下、從前之務爲抗日宣傳、高唱主戰論調者、今則非有具體之事實、以有效之計劃、公示國民、不能贏得公衆之信賴、有濟於急迫之危局、至若利用時機、造謠鼓煽、祇知有政敵不知有國家者、徒滋內爭、自亂陣線、結果僅只爲外人作偎、必遭國民反對、自戕政治生命、其間得失利害、無待深論、現在灤東混沌、長城險失、彼軍縱不立即深入、固隨時可以進至平津、局面至此、抵抗屈服皆非、齊一全國心志、共謀切實辦法、不能應現狀備將來、吾人今日他無所求、惟冀保存此中華民國之惟一舞台、俾將來任何政治人才均有自由獻藝之機會、如並此推翻、則私憾未伸、寃親同盡、宋明黨禍、可爲覆按、用特敍述戰爭實況、聲明當軸責任、喚起平津各種份子良知、爲大局請命、舉世有心人、其與吾人同感歟、

美國與蘇俄

（譯自英文大美晚報）

自第一任蘇俄大使加拉罕氏之行程駛近中國海岸以來、美聯社消息謂美國承認蘇俄或能於六月倫敦經濟會議開幕以前實現、

胡佛政府向係認爲反對與蘇俄開始外交接觸者、自其失敗以後、莫斯科乃發現一新希望、即經過十五年以後或最後能有態度之轉變、

美國各地傳來之消息、顯示美國現在之態度對於此項發展已愈趨贊同、除激烈派方面向來擁護蘇俄之情感外、目前美國之態度似根據於下列兩種原因、

(一)希望外交上承認莫斯科設能促動俄美貿易、藉此輔助美國之經濟復興

(二)深信惟有蘇聯與美國所擁護之主張合作始能永久確保遠東之和平、

最近華盛頓消息謂十日以內政府將有公報、該消息稱古柏爾已向總統保證倘蘇俄間之外交及商業關係完全恢復後、則美國在俄之機器貿易將大爲增加、

在頗多情形中、自利原因似爲美國對俄親近之唯一原因、然遠東問題亦有關係則無可懷疑者——觀於日本最近之趨勢以強硬敵對之言行實際引起美國之不快益覺信然、松岡氏最近之行曾於頗多美人關愛之中、力闢托羅斯基、此可於其言論中得之、

最近數月間兩院中主張承認蘇俄着重於兩點、即(一)美國當失業增加之際宜在蘇聯獲得市場、(二)日本對於美國之不承認蘇俄將強爲解釋謂美國將歡迎或不反對日俄戰爭時蘇俄政府之顛覆、此亦係一種危險、

當一九二九年中俄爲中東路衝突時、美國國務卿史汀生晤莫斯科法國大使時提醒蘇俄政府在凱洛公約下之義務並加以警告謂蘇俄在「世界良好輿論」中之地位全視其能實行、「此種最神聖的諾言」情形如何、

倘史汀生之照會早日發出則一切情形更佳、但不幸適於中俄談判開始後達到、此反予蘇俄一好機會、謂美國照會對於談判發生「不公正之壓力」、莫斯科謂不能認此爲一種「友誼行動」、並謂美國未曾承認蘇聯而竟加以勸告與商量實屬可異、莫斯科勝利、但未更得承認機會、此後外交關係完全停頓、但貿易則猛進、美國輸往蘇俄之貨達於一一四・三九八・五五三七美元、一九二三年則祇四・五五〇・〇〇〇美元、

然翌年又開始降落、一九三二年之前八個月中輸往蘇俄之貨較上年降落百分之九十、蘇俄貿易代理謂此由於獲得美國信用之困難及對於俄貨物輸美之限制、

以需要國外貿易多多益善之地對此當然震驚、於是政治家與商業領袖最近聯合知識界要求承認蘇俄、一如前此要求菲律賓獨立然、

當局深信上有兩種阻礙仍爲承認之障、以前謂蘇俄政府旋將覆滅之說已因時間而漸趨薄弱、至對於蘇俄政治經濟觀念之厭惡亦已緩和、

然華盛頓方面尚要求莫斯科承認其約克倫斯基債務之責任(一九一七年十一月總計爲八七・七二九・七五〇美元)並賠償沒收美國人民之財產、此類要求總計利息、已超過三〇〇・〇〇〇・〇〇〇美元、華盛頓並需保證第三國際不協助美國之共產宣傳、

「對於數百年束縛之代價、無人有擔付之義務、」此係莫斯科對於克倫斯基債務之觀念、然表示願意談判一解決方法、將來對於反要求勢必有所辯論、即要求美國方面、於以前干涉革命時所造成之財產損害及人命損失亦予賠償、

至於第三國際問題、蘇俄政府宣稱本身與其並無直接關係、莫斯科當然願意根據互不干涉內政之原則簽訂互相承認之條約、至於此種相互性如何發生、則以事態變化過速頗難逆料、但就急轉之局勢分析之、則本年以前蘇俄大使在華盛頓必甚順利也、

長城戰事復起

（譯自紐約泰晤士報克潍斯論文）

具有歷史上重要性的事變、茲又在巨龍似的及齒狀似的長城沿邊、再度發生了、在一千五百年以前、這驚人的防禦建築、已有七百年的歷史、而影響及整個歐洲歷史的趨勢及白色人種的發展、當時長城阻止北方野蠻人向暖熱的豐庶的歐雷西亞南下、而使他們朝西前進、因此羅馬文化、遭受極大的壓力、那末今日沿長城的事變、將能作爲重大的事件嗎、

日本軍隊是最近討伐部落的行列、他們攻進長城、並非從中亞細亞向海而挺入、而由內地海峽方面進攻、他們大多數的侵略、是在沿長城一帶、但是迫切的理由是相同的、日本的小島不足供養他們的人民、正似中亞細亞沙漠不能供養人口增加時的韃靼人、匈奴人、蒙古人及滿人一樣、日本的情形正與他們所處境地一樣、才使日本爲了軍事上的關係、不得不從大海至黃河上流河套企圖奪取長城一帶、日本人對於長城一帶軍事上重要性的認識、要比中國人加上六倍、中國人認爲長城不過是綿延於大地上的一條硬背的龍、從大海裏吸水、在後邊沙漠裏拍動牠的尾巴、長十萬里、以作保護文明的北方邊界、牠的用途、就是防止南方起來的方明傳播到北方荒野的地方去、以保障北方的野蠻勢力不致侵入、長城中國人不叫「大城」、他們的名稱、帶着一點誇大性質、叫「萬里長城」——照字面直譯、就是「一萬里路長的堡塞」里是中國計算長度的方法、一里約等於一英里三分之一、長城照中國的堪輿術說來(堪輿術、中國人極端相信的)在長城以內的城牆房屋、坟墓、井、塔、山水、是用以擴張和平勢力而非暴力的——好像是圍繞着燦爛的中華民族文明的一道堡壘一般、那道弓形的長城在北方邊界上、用磚、石、泥來築成的——一個永久民族的一種永久象徵——延長城都有廟宇建立、以資守護、以外存在着的都是渺茫了、但是中國人却認爲是眞有的、所以長城接壤的、他們叫天下——直譯起來就是在天的下邊的意思、　——未完——

中東路之出賣

（譯自英文大美晚報）

按照目前種種之觀察、「滿洲國」欲贖買中東路、尙屬不可能、「滿洲國」當局、自認在事實上及環境上、應承繼中國在滿所遺棄之財產及權利、基於此點、「滿洲國」之日本顧問及越組代謀者、按條約之規定、亟於進行贖回中東路之俄股、但邇來日本財政情形、極爲頹衰、「滿洲國」是否能籌集此偌大巨款、固屬問題、如「滿洲國」借款與中國借款以贖回中東路、是否無所區別、尤爲疑問也、按照一九二四年中俄協定規定、

「蘇聯承認中國有權贖回中東路、將來贖回時、由訂約雙方磋商、按照中東路建築時之原值、而擬定一公允之價格、、由中國備款贖回、」

「滿洲國」與中國幷非一體、日本當局曾鄭重聲明日本非集鉅資爲「滿洲國」贖買中東路、不能謂此即中國自備之款

中俄協定規定應由中國備款贖回、並非無因、訂約時曾熟經考慮、因蘇聯深知必有第三者願貸中國巨資以贖還之中東路爲抵押品、故在協定內愼於措辭、今日本之傀儡「滿洲國」、欲借款贖還中東路、蘇俄必難承諾也、

一九二四年之中俄及奉俄協定、雖明白規定中東路僅爲營業性質、但在政治及軍事上亦極屬重要、蘇聯當局、近雖守緘默、然彼等對於中東路之利益、則未當忽視、加拉罕氏在莫斯科最近之言辭、意響所趨、當可按索、東京長春方面之迷夢、應覺悟蘇聯絕無出售中東路之意、日方如言行不愼、則蘇聯之紅軍、將秣馬厲兵予以當頭一[illegible]

介紹國內外時事評論

春裝

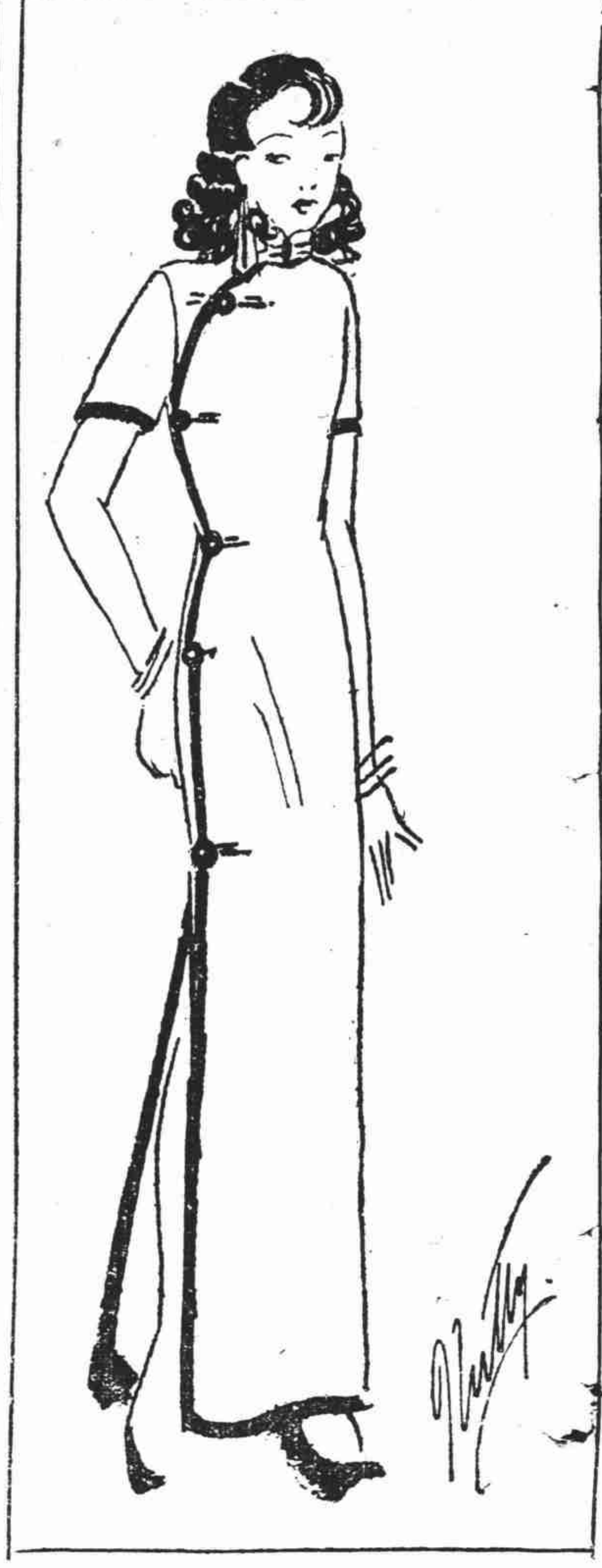

燕大女兒書之書後（小鶯）

此次燕京大學女同學，爲着鼓勵前綫軍隊之抵抗，在從事後方援助之外，更用勉勵安慰之語氣，寫信給一般血戰的健兒，於此次中日戰事中，殊有相當的價値，編者承北平友人寄到信稿後，即按日代爲發表，中華女兒的見地和情趣，我們在這許多短簡中自然會領略到。

我們并不是鼓勵戰爭，尤其在這國際形勢到達如此階段之際、十年前歐洲原野的慘象爲我們所不能忘記；但是我們不能竟阻止人作正當的抵抗，尤其是被侵略如中國的民衆，在這被迫到如此情形之下，又怎能垂手待斃。而且，九一八以來的遠東，是將來批界史料上所不會遺忘的，我們發表這種文件，實在也是爲紀念一九三三年中華女兒的奮發和活動。

現在上海也有同樣的舉動，有「上海女兒書」的分發，這自然不能說是燕大的後繼者，更非由於我們代爲刊載而引起的結果，但是我們祇希望用以證明這種文件的價値和意義而已！

記得大戰時法國女郎之出入戰地，德國婦人之獨任生產重職，以及美國婦女的節約救濟戰地難民，更回味到日俄戰事以至上海戰事時，日本婦女之「祈戰死」之贈品，足見在天然的民族界限未曾破除前，各國婦女之「國家觀念」決不下於男子的。

誠然，女子是愛好和平的，但在這殘殺的時代，女子又豈坐待滅亡，如果女子的時代還未來臨，我們女子又應如何完成自己的使命？

狄斯女士的信箱

勸君自寬慰

狄斯女士——我與丈夫結婚的時候，我倆的容貌都不相上下；我倆那時都是漂亮的小夥子哩。可是到了中年的當兒，我已失去了我的容貌，他却一年一年地漂亮起來。無論到那裏去，別的女子都是說他漂亮，以致使我神經錯亂，劣根性流露出來。我覺得他應該娶一個較美麗的女子的妻，可是他却很滿意我，一些不表現虛榮或自滿。怎麼辦呢？——雪爾維亞

答：唯一的辦法便是以哲學的眼光來觀察這問題，也應該感謝上帝，因爲你的丈夫并未以他的美貌而拈花惹草呀。

造物者眞心狠，明知女子比男子需要容貌，却使女子的容貌比男子容易失去；女子的容貌逐日的凋零，男子的容貌却逐日地進步。好些粗陋，羸弱，面孔像愛爾蘭山芋的小子到了中年却變成一表非凡的大丈夫。可是時日對女子便沒有這樣仁慈了。她那天仙女神似的身材漸次地退化，充其量也不過被人說「保養得好」而已。

最苦的便是中年婦女非得有容貌始能抓住她的丈夫，但中年的婦女却不會因丈夫身段變化或禿了頂而悲哀的；祇要他對她和善，什麼都不打緊的。

自然，女子如果覺得別人以她的容貌與她丈夫的容貌作比例，懷疑她的丈夫爲什麼選了她，自然是不高興的了。其實祇要他覺得她合適，即使他不滿意她，也與外人不相干的。丈夫也許有見地，以爲嫻靜的女子比容美女容易相處，比較起來會治家些。中年的男子多數不很浪漫；他們甯願飽餐佳肴也不願飽餐秀色哩。

還有，你却有這一點可以聊以自慰；男子婚後往往不大注意他們的妻子；妻子如果改變了也不會覺察的。好些娶了如花似玉女的郎的男子，妻子雖體量增至一百九十磅，還是喚她作「小女孩子」哩。——桃樂賽狄斯

不必多隱瞞

親愛的桃樂賽狄斯——我的男友不斷地追問我的父親在那裏。我告訴他：說父親已去世了。其實，父親已與母親離了婚。我應否向他說實話？——無名氏

答：自然可以了。倘顯然地在疑懷你，以爲你的景況比你所說的還要壞哩。把自己的事隱藏起來終非上策。別人會因你隱瞞着他而想入非法的。離婚并不是一件羞辱的事。——桃樂賽狄斯

世界婦女之政治活動（一）（雪郎輯）

一　前言

這也許是前世紀的政治家所想不到的吧，這時代的女子竟投身到政治舞台裏，或許，未來之政壇，女子且將成爲偉大的中心。創作民約論時的盧騷，且未曾想到今日政治之進展，愛彌兒中的女子教育，還祇限於燒飯和治家，所以，對於未來，我們又何敢冒昧的推測。

自然，這是社會的進展，正如從君主到民治，以及由議會政治形成政治上種種演進一般，這世紀裏的變遷，并不限於女子解放或是女子參政一方面。不過，這也和衝破政治的象牙之塔，從宮闈議事所而推廣到十字街頭一般；自男子獨裁而到達兩性平等，却也是我們足以法意的。

而且：這些新的政客們，自從獲取政權以後，看報不能只注意附刊及新裝，所謂「硬」性的政治外交種種記載，也必得相當的注意；女子本是治理家政之能手，更推廣到治理國政，新近推廣了領域以後，生活如何，政見如何，這或許是我們値得介紹的。

關於中國婦女，究竟到達了怎麼一個階段，現在實在是陷入矛盾的環境，和中國男子們的處境一樣的是無以自解；本篇所載，有許多人當然要認爲淺薄和無聊，可是，作者不能顧到這一點；因爲這僅是預備給不蹈淺薄的朋友看的。

春裝

此圖爲白色綢製成之春裝。滾以紅邊，釘上大紅色之璃琉鈕，帶上紅寶石的耳環，再穿上紅皮皮鞋，便鮮豔無比。此裝極樸素，頗合色素美的原則。

烹飪

香草餅乾、

白塔油……六兩
糖……六兩
麵粉……十二兩
鷄蛋……一個
香草精……半茶匙

將白塔油與糖拌和，加其他各物，製成麵頭。搓平，製成瓶形（形狀聽便）。置小火中烤黃。

我的美容術（倫敦藝員愛麗蝶絲西述）

先以除脂膏揉面上，然後以滋潤膏塗面上。備水兩碗，一碗冷，一碗熱；每碗調以瀉鹽兩湯匙。

將面部之膏拭去；以布蘸冷熱鹽水，輪流敷面上，每次敷面約數分鐘。面皮如乾硬，可塗以較淡之雪花膏。此法能將面部之縐紋消滅。

家庭教育

環境之陶溶

環境對於小孩子們底影響很大，有形的陶溶且沒有無形的陶溶之力量大，所以，一切的責罵，罪罰，終不若使他無形的漸進。

如果爸爸和媽媽多是和平而快樂，如果孩子們底四週沒有什麼暴燥的舉動，他們沒有不良的小朋友，孩子們潔白的心地上，從不會印上什麼汚點的。可是，因爲孩子們底心地是潔白的，如果竟印上了汚點，便成爲洗滌不清的東西了。

這還是屬於消極方面的，因爲環境良好而制止不良之習慣。至於積極方面，我們啓發兒童的智慧，勉勵兒童的前進，如何去培殖一個詩人或是畫家，對於幼年時的環境都有相當的影響。

在中國，最先利用環境教育的不要算是孟母了，倘沒有三遷之事實，雖不敢說孟子會流於屠夫之流，可是對於不良習慣的影響，至少也得給他分心。

有許多孩子的不良習慣是由於家庭或是社會造成的，甚至這不良的環境，且會造成他們許多不正當的慾望，我們研究若干傑出人才之生平，幼年時多有賢良的父母。而幼年時的父母之印象，對於孩子們也給予絕大的影響，遺傳學說雖然也被一般生物學者所否認，但是這力量比遺傳還利害。

隨筆（小鶯）

署名時的加註女士，曾有若干的熱烈之討論。

這對於自己加署兩字的原因，可說也狠簡單，如果不存別種的用心，也祇是標明自己的性別而已！

反對的人永遠是輕視女子的，或許他們竟不相信女子可以寫文字，甚至攻擊說是女子自己輕視的舉動，其實這祇是少見多怪，因爲了一個女字而驚奇。

自然，會有若干冒充女士男的子，隨時用女人的名字發表東西，并特別加註了女士的頭銜，以示道地，但是這乃是少數男士先生們的舉動，與女子又有什麼關係？

用煤氣燒水　費用省儉

家庭燒水無論用何種爐鍋均以煤氣爲最經濟家家可用若燒一介侖熱水其費用不過大洋一分而已

上海自來火公司

辦事處　西藏路六五六號　電話九三三三三號

樣子間　南京路一〇四號　電話一〇四三五號

每日刊登最新的時裝

片面互惠中日關稅約 下月期滿之存廢問題

期滿失效無所謂取消與撤廢
應注意者在新商約如何訂立

南京通訊——中日關稅協定於十九年五月六日簽訂、將於本年五月十六日期滿、期滿後之存廢問題、國人對此頗多討論、茲據熟悉此事之某君談、中日關稅協定、分協定本文及附件兩部分、本文五條、附件有四、先論協定本文之內容、協定本文第一條規定關於貨物進出口之稅率等、在兩國境內、完全由彼此國內法令規定之、有此規定、則我國得以本國法令規定稅率、而得確立自主關稅之原則、解除數十年來協定關稅制度之束縛焉、第二條規定關於關稅等項、以平等互惠為原則、雙方適用內國待遇及最惠國待遇、此條規定、表面固屬雙方平等、實則日方獨佔便宜也、第三條規定「上開各條、及附屬於本協定之交換文件內各規定、應載於中日兩國間最短期內即將商訂之通商航海條約內、並為其一部分」、即該協定及其附件、係未商訂通商航海條約前之臨時辦法、通商航海條約訂立後、則該協定及其附件、當即廢止、今商約既未商訂、則除第一附件附表甲部第四款規定一年為期、已於二十年五月十六日期滿失效外、餘款以三年為期者、今年五月十六日期滿後、亦當然失效、至協定本身及其他附件、則俟將來通商航海條約訂立後、即行廢止、第四條規定該協定有疑義時、應以英文本為準、第五條規定該協定於簽訂後第十日起發生效力、以上為根據協定條文之法理解釋、次根據該協定第一附件附表、再為經濟的分析、附表甲部為中國惠與日本之貨物、共分四款、第一款棉貨類、三十三號數、第二款魚介及海產品、十二號數、第三款麥粉、一號數、第四款雜品、十六號數、共計六十二號數、附表乙部、為日本惠與中國之貨物、共分三款、第一款夏布、一號數、第二款綢緞、一號數、第三款綉貨、一號數、中國惠與日本之貨物六十二號數、實包括貨物數百種之多、日本惠與中國之貨物三號數、並非整個的號數、而為一個號數內之一種、如夏布寬過四十八生的米達者、不在協定之內、繡貨祇以手工製成者為限、則日本惠與中國之貨物、祇三種而已、兩者相較、相差甚巨、名雖互惠、實片惠也、雖各國間訂立互惠稅率表時、其種類數目、固不必雙方相同、要在銷量之大致相等、不能僅依種類數字觀察、有時種類寡而銷量多者、足與種類多而銷量寡者相抵、惟吾人查閱近年來之海關貿易冊、則日本輸入中國之貨物中、近將百分之五十、係受協定之優惠者、而中國輸往日本之貨物中、僅百分之二、受協定之優惠、又協定中之日貨、在進口上大半係佔有重要地位、此項日貨、均為製造品、而尤以棉貨為大宗、中國祇夏布一類、佔出口上重要地位、然日本給予中國之稅率、並不減低、又中國惠與日本之稅率、為根據一九二九年之稅則、最高僅值百抽一七・五、且祇三號數、大半號數為值百抽七・五者、日本惠與中國之稅率、雖減低為值百抽七十、但其原來稅率甚高、即減去百分之三十、相差尚甚巨也、綜上所述、中日關稅協定、中國惠與日本者大、日本惠與中國者小、中國在經濟上害多而無利、日本利多而無害、當時中國當局簽訂該協定、蓋別有原因、關係出於日本之要求、以為承認中國關稅自主之交換條件、中國為欲完成關稅自主、勉強接受、同時提出乙表、聊以充數而已、今該協定除附表甲部第四款已於二十年五月十六日滿期外、其餘各款於本年五月十六日滿期後、亦當然失效、既無庸取消、亦無所謂撤廢、國人所宜注意者、實為新商約之如何訂立、而非中日關稅協定之應否取消問題云、

中東路扣車起爭執 日俄交惡愈形顯烈

日擬調十師團赴滿威脅蘇俄
如果確鑿難免發生重大結果

哈爾濱通訊——日俄兩國因中東路扣車問題引起爭執、此事記者已於前次通訊中略言之矣、旬日以來、事態發展、愈趨嚴重、「滿洲國」方面以蘇俄年餘以來、所欠路局運費既不清償、及將路局車輛扣留不還、不特使中東路感受重大損失、且予「滿洲國」體面上以極大之難堪、當令該路「滿國」督辦李夢庚向副督辦顧勒索夫、提出抗議、顧氏接到上項抗議、置之不理、不予答復、「滿洲國」當局、知非請求日人出頭不可、乃由武藤指派滿交通部次長森田、及第五科森科長等、啣命到哈、向俄方提出交涉、顧氏對於若輩之來、雖明知有所企圖、但並不拒絕談判、刻已會談數次、毫無結果、因顧勒夫索堅稱、一切已呈報莫斯科政府請訓、非俟接得政府訓令後、不能作任何負責答復、顧氏於會談之頃、並口頭向「滿洲國」代表提出種種要求、其中保護鐵路安全問題、為俄方主要之要求、此種無異對「滿洲國」一種警告與抗議、森田諸人、以不得要領、心殊怏怏、然亦莫可如何也、俄方對於扣車所持理由、此間俄文報紙雖亦略有紀載、惜皆語焉不詳、記者昨於可靠方面探悉、謂俄國官方研究結果、認其所扣車輛、並非中東路所有、實係俄國政府之財產、當一九一四歐戰爆發後、聯軍方面會向美國訂購大宗軍用品車輛、即其中之一種、此宗車輛、由美國商船載至海參威交貨、後由海參威經滿洲以達俄境、其中一部份又由俄開入哈爾濱、停寄於中東路工廠中、現在哈埠居民中、猶有能記憶、並願出面作證者、此乃英國購運俄國以便利軍事運輸之用者、至一九一七年俄國發生革命、帝制政府推翻、此項車輛遂為中東路借用、當時新政府忙於對內、無暇過問此事、拖延日久、主權反生惑疑、其實此項物件、究屬英國抑係俄有、尚有問題、但蘇聯為舊政府正式代替者、對於此項財權當然可以接受、但「滿洲國」方面、則以為此係路局所有、俄方無權奪佔、雙方因此種種關係爭執頗烈、昨日兩方代表又開會譚判、但顧氏申明凡路局所有者決可退還、此語不異不還、因俄國對所扣車輛、固已視為已有也、一場爭辯、卒無結果而散、因此之故、外間頗多傳言、謂日俄兩方、形勢如何嚴重、但以記者觀察、日本目前尚有所顧忌、因俄國方面、已經於西比利亞作有充分準備、足以應付一切困難、而日本在熱河方面、軍事異常吃緊、北滿日軍、已將全數出動、此時日方必不敢輕啓事端也、惟聞日本軍部最近擬派十數師團來滿、其用意當然在於威脅蘇俄、如果確實、雙方難免衝突、日俄爭事案、或將引起重大結果亦非可知也、

此間義軍尚甚活躍、今晨東段又有毀車事件發生、聞係義勇軍所為、因毀車隊伍、僅向車上守衛放槍、乘客均無恙、且無一損失財物也、該車日兵死者三人、傷者數人、均已運回哈埠、惟警局方面、禁止各報登載、但一般消息靈通者、均已知悉、據路員談、機車損失甚重、路軌亦被拆去、非三數日不能恢復、現路局方面、已令海參崴車站、不開夜班、其嚴重可知、據稱義軍作用、在於破壞日軍交通云、

蔡廷鍇談話

到粵參與教養院禮
抗日剿共無分輕重

廣州通訊——贛省殘餘共匪近乘蔣委員長北上指揮抗日之際、重掩旗鼓、冀圖復燃死灰、蔣為貫澈攘外須先安內起見、因即毅然返旆再次入贛、主持剿共事宜、并與中央當局商决定於七月一日召開臨時全國代表大會、决定救國大計、詎西南一部委員、對此多所誤會、竟欲藉此時機以圖造成一種新局面、此支電之所由發出也、然該電簽署者雖不乏人、而實力派領袖如陳濟棠李宗仁等仍主暫持鎮靜、及後一再商討、均認為有徵求閩方蔡廷鍇氏意見之必要、蓋蔡氏自淞滬戰後、已蔚然成為中國之新偶像、而一般野心者固不惜百計千謀、圖挾之以自重也、蔡氏亦以三省出兵北上抗日之事、亟待與粵陳作具體之商榷、廣東淞滬抗日殘廢軍人教養院、定於十八日開幕、又須本人親來主持、因於十一日逕來廣州、當茲西南封邑正兆分離之際、蔡氏此行儼然已為時局關鍵之所寄、故蔡氏目前之主張、實全國安危之所係、若能一本其為國之真誠、宣達中樞真意、以促全國全黨之團結一致對外、則附和曲解犯上作亂者、固不難銷聲隱迹、否則樹反對之虛聲、創分離之暫局、外患內憂、更無已時、據連日消息所得、蔡自十一日抵省後、已分訪各當軸、交換意見、雖結果尚不得而知、然其對於蔣委員長入贛剿共一舉、已認為實逼處此、不得不爾、固使一般評蔣避日畏敵者、失其自鳴得意之口實、故社會一般人士、深信西南反對中央之醞釀、即可因蔡氏北來而消滅云、茲將蔡氏對記者發表之談話、撮錄如次、(記者問)蔡總指揮此次來粵有何任務、(蔡答)因抗日剿共事宜與粵省當局有所商洽、同時淞滬抗日傷兵教養院開幕在即、特來參加、又蔣委員長最近入贛剿共曾電囑來粵敦促陳總司令肩負贛省剿共整個責任、余已晤陳總司令、對其談及矣、(問)所謂整個剿共責任將來究用何種名義、(答)大約係剿共總司令或總指揮、(問)陳總司令對此有何意見、(答)因商談時間甚短、尚未有若何正式表示、(問)貴總指揮對抗日態度如何、(答)與日拚命為余夙志、勿論有無名義、余亦樂負斯責、矧捍衛國家乃軍人天職、苟有侮我、義當執戈為黨國前驅、(問)將來此間事竣是否即行北返、抑或尚須返閩、(答)此時尚未決定、(問)聞尚須留此出席某種會議乎、(答)籌劃國防與軍事則截然兩途、國防實施之程度、當視經濟之是否充裕、各項計劃已大體決定、當無開會之必要也、(問)得晤李總司令宗仁乎、(答)因時間關係尚未拜訪、(問)聞白副總司令崇禧有電致貴總指揮約期來粵晤談確否、(答)未接此電、(問)據總指揮之意見抗日與剿共以孰為重、(答)日共二者皆足亡我、無輕重之分、須同時將其肅清也、(問)貴軍剿共部隊現時進至何處、(答)前鋒已進至連城及新泉之間、(問)此刻贛省殘匪情形如何、(答)贛匪乘蔣委員長北上抗日圖謀再起、近竟迫近南昌、冀作最後之掙扎、故蔣委員長現特親往指揮、殆亦事實上必要之舉、想大軍啓行亦焰不難銷滅也、

日軍派員赴滿 搜求軍需資材

東京訊(世界新聞社)——日陸海軍兩省認對滿蒙之資源開發、自對熱軍事告一段落後、已離準備時代而入實行時代、為向滿洲搜求軍需工業資材起見、擴大從來之調查方針、由兩省協力組織調查委員會、就滿洲全境內實地調查、其具體策由兩省各半分担經費十五萬元、組織調查委員會、派專門技師赴滿洲關係地方、使研究資源之調查開發之實行方法云、

請讀
大美晚報
◉新聞迅速 國內外均由特約記者及世界著名之通訊社担任採訪于金融商業一欄尤為完備
◉立論公正 本報無黨無派以公理為原則不作任何人之宣傳
◉內容豐富 除新聞外特闢電影體育婦女等類并廣搜有趣味及有意義之材料以供讀者

定閱本報
全年八元
半年四元半
每月八角
每晚依時
送到府上

每星期日載文藝刊物「戈壁」

京滬段鐵路行車時刻表

自上海至南京 上行車

站名	錫京區間車	三四等滬常車	三四等車	快車	三四等滬錫車	特別快車	滬常車	快車	快別通車	滬常車	滬錫車	夜特快別車
上海北站(開)		4·55	5·30	7·00	7·25	9·25	11·25	12·45	15·15	15·50	18·15	23·30
南翔(開)			6·09	7·35	8·08	—	12·07	13·19		16·44	18·54	0·03
崑山(開)	—	6·30	7·36	8·40	9·39	10·46	13·28	14·30	16·38	18·20	20·46	
蘇州(開)		7·37	8·55	6·44	10·56	11·43	14·35	15·41	17·40	20·07	22·04	1·52
無錫(開)	6·00	8·57	10·24	11·01	12·10	12·43	16·02	16·50	18·45	21·35	23·20	2·58
常州(開)	7·19	10·25	12·55	12·14		13·48	17·12	18·08	19·54	22·43		4·03
丹陽(開)	8·41	—	15·13	13·32	—	14·47		19·22	20·58			5·09
鎮江(開)	9·48	—	16·29	14·35		15·40		20·25	21·48			6·03
南京(到)	12·05	—	18·55	16·47		17·13		22·10	23·26			7·49

自南京至上海 下行車

站名	錫京區間車	三四等滬常車	三四等車	快車	三四等滬錫車	特別快車	滬常車	快車	快別通車	滬常車	滬錫車	夜特快別車
南京(開)	17·30	—	8·05	7·20	—	15·30		12·30	10·00			23·00
鎮江(開)	20·16	—	11·00	9·40	—	17·20		14·48	11·47			1·06
丹陽(開)	21·22		12·10	10·36		18·04		15·50	12·32			1·58
常州(開)	22·51	14·35	15·05	12·06		19·11	6·00	17·15	13·40	9·45		3·15
無錫(開)	0·01	16·00	16·47	13·26	15·10	20·14	7·27	18·32	14·43	11·19	6·00	4·25
蘇州(開)	—	17·42	18·26	14·37	16·50	21·19	8·52	19·49	15·45	12·52	7·29	5·36
崑山(開)	—	19·01	19·39	15·28	18·10	—	10·48	20·48	16·39	14·27	8·42	—
南翔(開)		20·15	21·06	16·46	19·22		12·09	21·48		15·46	10·16	7·32
上海北站(到)		20·47	21·39	17·16	19·52	23·20	12·37	22·15	17·54	16·21	10·45	7·59

(附註) 表內特快通車係京杭直通特別快車欲知詳細請向上海北站間訊處電話(四六三〇〇接洽)

滬杭段鐵路行車時刻表

自杭州至上海 上行車

站名	滬杭快車	特快通	特快車	三四等車	快車	區間車	夜特快車	夜特快通
閘口(開)	7.30	9.35		10.00	13.40	16.00	18.10	
杭州(開)	8.00	10.00		10.35	14.10	16.30	18.35	
長安(開)	9.08	10.51		11.57	15.11	17.42	19.29	
硤石(開)	9.44			12.45	15.47	18.22	20.01	
嘉興(開)	10.32	12.04		13.35	16.29	19.00	20.44	
嘉善(開)	10.58			14.08	16.55		21.10	
楓涇(開)	11.21			14.25	17.10			
松江(開)	12.03	13.12		15.12	17.50		21.59	
上海南站(到)	13.14			16.48	18.57		23.02	
北站(到)	13.27	14.10		17.03	19.14		23.11	

自上海至杭州 下行車

站名	滬杭快車	特快通	特快車	三四等車	快車	區間車	夜特快車	夜特快通
上海南站(開)	7.35		9.30	10.00	16.10			18.30
北站(開)	7.50		9.35	10.15	16.20			
松江(開)	9.10		10.48	11.58	17.45			19.35
楓涇(開)	9.49			12.39	18.24			
嘉善(開)	10.04		11.34	12.57	18.39			
嘉興(開)	10.37		12.08	13.37	19.12	7.35		20.50
硤石(開)	11.21		12.44	14.20	20.00	8.15		
長安(開)	12.01		13.17	15.10	20.40	9.03		21.57
杭州(開)	13.07		14.12	16.32	21.46	10.27		22.52
閘口(到)	13.25		14.27	16.57	22.05	10.45		23.07

船期

◎聯和輪船 本輪準本月二十日星期四晚由怡和碼頭開往漢口沿途均停除大餐間外另設特別官艙惠顧請臨怡和洋行接洽電話一五二九〇號 79

◎隆和輪船 本輪準本月廿一日星期五晚由怡和碼頭開往漢口沿途均停除大餐間外另設特別官艙惠顧請臨怡和洋行接洽電話一五二九〇號 80

◎阜生輪船 本輪準本月廿二日星期六午由華順碼頭開往威海衛煙台天津沿途均停除大餐間外另設特別官艙惠顧請臨怡和洋行接洽電話一五二九〇號 81

◎明生輪船 本輪準四月廿二日星期六上午九時由順泰碼頭開往青島沿途均停除大餐間外另設特別官艙惠顧請臨怡和洋行接洽電話一五二九〇號 82

◎和生輪船 本輪準本月廿二日星期六午由順泰碼頭開往汕頭香港廣東沿途均停除大餐間外另設特別官艙惠顧請臨怡和洋行接洽電話一五二九〇號 83

◎吉生輪船 本輪準本月廿三日星期日上午十時由浦東怡和碼頭開往神戶大阪沿途均停除大餐間外另設特別官艙惠顧請臨怡和洋行接洽電話一五二九〇號 84

上海郵務管理局封發郵件時刻表

各項郵件須照下列時刻提前寄交

寄往島所	舟車名目	日期	封發時刻 平常信件
長江各埠	火車輪船	每日	廿二點
北洋各埠(除左列各埠)	火車	每日	廿二點
威海衛烟台天津	順天	廿二日	八點
東北各埠經由大連(南滿鐵路區域等)	公司	念二日	七點十五
南洋各埠			
鄞縣(甯波)	輪船	每日(除星期日)	十五點四十五
永嘉(溫州)	金利	二十日	十三點
閩侯(福州)	華安	二十日	十點
思明(廈門)香港廣東	甯波	念二日	廿二點
汕頭 香港 廣東	潁州	念一日	九點
香港 廣東	公司	二十日	廿點
國外各埠			
小呂宋澳洲及紐絲倫	公司	念一日	十二點
香港南洋羣島及歐洲過蘇彝士	公司	念五日	廿一點
日本美洲坎拿大及歐洲	公司	念三日	廿一點
日本檀香山美洲及歐洲	公司	念三日	廿一點
德國及亨堡轉	公司	二十日	廿點
日本高麗各埠	公司	念一日	七點十五
蘇俄(亞洲部份)經由海參崴	公司	念一日	廿一點
航空郵件			
滬渝綫(南京懷寧九江漢口沙市宜昌萬縣巴縣等埠)	中國航空公司	每日(除星期一)	六點三十
滬平綫(東海青島天津北平等埠)	同上	(星期二四六)	五點三十
西北綫(洛陽長安皋蘭)	歐亞航空公司	星期一	廿一點

郵路更動表

	輕件	重件	包裹
東三省	由大連轉	又	不通
南滿路區域	不通	不通	又
其他			

國內外掛號郵件提前二小時三十分封袋

輪船進口預告(四月)

船名	日期	來自	公司
潁州	二十日	港厦來	太古
山東	二十日	港汕來	太古
四川	二十日	青島來	太古
大通	二十日	長江來	太古
隆和	二十日	長江來	怡和
定生	二十日	津烟來	怡和
明生	二十日	粵港來	怡和
甯波	二十日	連牛來	太古
廣濟	二十日	溫州來	招商
南甯	二十日	汕頭來	太古
黃浦	廿一日	長江來	太古
吉生	廿一日	港厦來	怡和
和生	廿一日	青粵來	怡和
蘇屯	廿一日	香港來	大英
建國	廿一日	長江來	招商
新疆	廿二日	港汕來	太古
安慶	廿二日	長江來	太古
瑞和	廿二日	長江來	怡和
芝巴德	廿二日	香港來	濟華
太乙	廿二日	香港來	天祥
江順	廿二日	長江來	招商
盛京	廿三日	天津來	太古
蘇州	廿三日	青島來	太古
甘州	廿三日	香港來	太古
武穴	廿三日	長江來	太古
太原	廿三日	港厦來	怡和
澤生	廿三日	粵港來	怡和
公和	廿三日	長江來	怡和
利生	廿三日	烟津來	昌興
亞洲皇后	廿三日	日本來	昌興
日本皇后	廿三日	香港來	

輪船出口報告

班次	船名	日期	往	公司
▲甯波班	新江天	二十日		招商
	甯興	二十日		三北
	新北京	廿一日		太古
	新甯紹	廿一日		甯紹
	鴻興	廿一日		達興
▲長江班	吳淞	十九日		太古
	江和	十九日	宜昌	怡和
	江大	十九日		招商
	長沙	二十日		太古
	聯和	二十日		怡和
	江華	二十日		招商
	清浦	廿一日		三北
	湘潭	廿一日	宜昌	太古
	隆和	廿一日		怡和
	黃浦	廿二日		太古
	安慶	廿四日		太古
	瑞和	廿四日		怡和
	武穴	廿五日		太古
	公和	廿五日		怡和
	武昌	廿六日		太古
	同和	廿六日		怡和
▲北洋班	嘉禾	二十日	海州	招商
	龍山	二十日	青島	招商
	同華	廿一日	天津	招商
	順天	廿一日	威烟津	太古
	山東	廿一日	青島	太古
	阜生	廿二日	威烟津	怡和
	明生	廿二日	青島	怡和
	盛京	廿四日	烟津	太古
	新疆	廿四日	青島	太古
	利生	廿五日	威烟津	怡和
	澤生	廿五日	青島	怡和
▲溫州班	廣濟	廿二日		招商
	海晏	廿五日		招商
▲福州班	華安	二十日		常安
	泰順	二十日		招商
	萬象	廿六日		三北
▲通揚班	大豫	二十日		大達
	隆大	二十日		大通
	大和	廿一日		大達
	正大	廿一日		大通
	志大	廿二日		大通
	大慶	廿二日		大達
	鴻大	廿三日		大通
▲溫台班	益利	二十日	定坎溫	聯安
	舟山	廿一日	定石海	聯安
	台州	廿二日	定石海	聯安
	大華	廿四日	定石海	聯安
	達興	廿五日	定石海	聯安
	穿山	廿六日	定石海	聯安
▲瑞安平陽班	新瑞平	二十日	楚瑞平	滬興
	瑞平	廿五日	瑞平沙	滬興
▲香港小呂宋班	亞洲皇后	廿四日		昌興
	克利扶倫	廿六日		美郵
	胡佛	廿九日		大來
▲歐洲郵船班	賽爾	廿一日	亨堡	美最時
	紫姆色斯	廿一日	亨堡	亨寶
	阿多斯	廿二日	馬賽	法郵
	康特凡特	十二日	里阜	意郵
	蘭支	二十日	倫敦	大來
▲太平洋郵船班	太乙	廿三日	紐約	天祥
	日本皇后	廿四日	溫哥武	昌興
	歐孟	廿八日	舊金山	太平洋
	柯立芝	廿九日	紐約	大來
	克利扶倫	五月九日	西雅圖	美郵
▲南華班	四川	廿一日	汕港粵	太古
	潁州	廿一日	汕港粵	太古
	和生	廿二日	汕港粵	怡和
	甯波	廿二日	廈港粵	太古

總統號郵船班

香港·小呂宋 來往最密之輪班
范白倫總統 四月廿五
克利扶倫 四月廿六

舊金山·紐約 本班取道神戶橫濱檀香山
柯立芝總統 四月廿九
林肯總統 五月十三

西雅圖·維多利亞 特別快班十四天到西雅圖 經神戶橫濱
克利扶倫 五月九日
搭虎脫總統 五月廿三

歐洲·紐約 經香港小呂宋星加坡蘇伊士河及地中海
范白倫總統 四月廿五
茄菲爾總統 五月九日

大來輪船公司 廣東路三號
美國郵船公司 電話一五三〇九

航空時間表

中國航空公司行程

滬漢線——每晨八時同時起飛、下午三時到、漢口每星期三、六八時起飛

漢渝線——、下午四時到重慶每星期四日八時起飛

滬平線——、下午四時到上海每星期二四六晨七時起飛 北平每星期三五日晨七時起飛

諸君寄信旅行可參閱此頁

教皇談年 (路透社)

凡跌根——教皇向羅馬教士演說、謂在今年年初、渠對世界情狀、非常樂觀、而今則完全消滅、希望今年神聖年過後、明年世界各事皆能趨向較佳之途徑云、

幼童奇病 (路透社)

雪黎——及密意斯代兒年僅六歲、而已飽嘗醫院中之痛苦生活有六次之多、渠爲一天眞活潑之奧國兒童、然身爲奇症所苦、其皮膚如少受裂傷、卽出血不止、彼曾出外遨遊、思於其病症有所裨益、而結果仍無補償、遇有玻璃等物觸其足、在平常孩童無恙者、而渠則又欲受厭惡之醫院生活甚久、

信不信由你

李柏蘭(Ripley)作

王妃離婚 (路透社)

巴黎——白羅琊里王妃在未嫁時、爲奧山納克小姐、係一鋼琴名手、今已與彼夫離婚、此一對伉儷結褵會在一九二六年云、

結婚明星 (路透社)

好萊塢——電影明星佩奇合金嬌絲小姐、曾與大財主四人舉行結婚、爲世界最負盛名之新娘、今至此間攝一新片「國際住宅」、或再欲攝其他新片、彼昔於結婚時曾謂「若遇可愛男子、余將再與結婚」、此次來自巴黎、攜有大箱七只、小箱十五只、盛藏華服新裝、據彼自謂、渠之服裝並非如瑪琳狄德麗之有男子氣者、一槪皆爲女子之服裝云、

極長籬笆 (路透社)

倍里斯本——據官方公佈謂去年度此間肯斯蘭特區爲撲滅害蟲、共計費金一百二十五萬鎊、貫澈此項運動、如有人將一虫穴損毀、政府予二先令以作酬、地主等又建築極長之籬笆以防患之蔓延、此種籬笆約共計長二萬英里云、

強行遷居 (路透社)

馬德里——此間牙科醫校之敎員及學生等、閱當局未徵得彼等之同意、而擅將在大學城爲彼等建築之校址、改作瘤疾研究院之新屋、卽將遷入、渠等乃急將舊舍中椅桌什物移入新舍、然後再派代表謁至敎育部請部長往行開幕典禮

礮台旅館 (路透社)

柏林——歷史上久負盛名之布多礮台、在包茂蘭尼亞地方已經損毀、今一部改作旅館、以便旅客寓居、據報德國已共有旅舍二千座、今國立德國青年團謂彼等尚希上巴拉丁之海姆荷夫礮台亦改作旅館云、

狩獵失時 (路透社)

馬德里——西廢皇亞爾方朔之遺地弗金俄河畔、有社會黨黨員四十人、舉行狩獵會、其中數人曾爲該地之皇家管獸苑者、彼等之獵器、爲鎗及皇盾、獲得鹿五十二頭、因彼等此處已過狩獵時期、謂昔亞爾方朔在位時、極注意於狩獵日期之規定、現之獵者謂雖不在狩時、但該地之鹿多、故亟須捕殺之也、

前世象骨 (世界新聞社)

哈爾濱——哈埠郊外松花江畔因建築鐵橋、埋造橋基、下掘江底、在深約五十尺之處、發見沙中埋有偉大動物之骨骼、計有長四尺之頸骨一、連有直徑二寸許之齒之顎骨等、繼又掘出直徑九寸餘長三尺許之牙之碎片、據專家考察、判明爲前世巨象之骨骼、現哈埠之地質學者亞奈脫動物學者瑪喬夫二氏及其他專家、正繼續研究中、北滿之發見巨象骸骨、此爲初次、極堪珍貴、日人擬於研究完了後、將該骸骨陳列於旅順博物館云、

太陽黑點 (世界新聞社)

巴黎——法國天文學家、對於太陽黑點與氣候之關係、經長期之研究、已斷定太陽黑點能使地球氣候轉濕、但其原因何在、迄今尚未獲有科學的解釋、在波多市附近之泰倫司觀象台之天文學者亨利美滿雪氏、近製成一種圖表、顯示當太陽黑點最活動之時期、卽爲法國全國浴於日光中之時期、如去年十一及十二兩月、太陽黑點盛行活動、而法國氣候直無異夏季、又本年一二兩月黑點與氣候之消長、亦成正比例、亨利美滿雪氏曾以每五日爲一期列表說明如左、

	(太陽黑點)	(平均攝氏濕度)
一月十五日至二十日	三	三·四
一月廿一日至廿五日	〇	二·九
一月廿六日至卅一日	六	六·七
二月一日至五日	六	一一·二
二月六日至十日	六	一一·五
二月十一日至十五日	五	五·二
二月十六日至二十日	〇	二·八

祕密機鎗 (路透社)

拍拉其——奧司脫拉華有一技師、發明一祕密不能看見之機車槍、裝置於機器脚踏車、或脚踏車之輪上、如他人欲搬動此種車類、輪中卽發空槍五響、在必要時、鎗上裝置子彈、則能發實彈

奇妙瑣事 (路透社)

倫敦——世界上之奇妙瑣事之多、無庸待言、茲誌三則於後、

(一)維也納六十七歲婦人休士夫人者、因其愛貓去世、哀之痛、中心結鬱不樂、三星期後、終至自殺、蓋不堪忍受孤獨無伴之寂寞所致也、

(二)白羅婣氏於某敎堂中堅稱渠已一百十四歲、前曾爲他人之奴僕、

(三)意大利路加附近某村之敎堂中、有一風琴、某君喜彈之、頃竊無聲、後查覺其發音管子被人偷去、

西甯錢鈔

西甯——本市前以銀錢奇緊、商業蕭條、曾經省府發行、維持券票、以濟調劑、詎以淞滬戰事發生、金銀愈形阻塞、此項券票、仍有不敷周轉之虞、復由省府令行財廳印發錢票、俾得活動市面並設有官銀錢局以資兌現、茲聞財廳已印有成數特呈省府加蓋印章、以便發行、而利流通、茲將各種銅元紙幣樣本四張粘貼清冊、呈資察核備案、共計二百枚、一百枚、五十枚、二十枚四種等云云、

暹羅王子

大阪——暹羅皇帝之從弟勃拉特阿倫氏在本國首都盤谷之最高學府卒業後、因對於經濟學尤其會計學有志深造、擬赴日本留學、駐日大阪領事館奉教部命令後、已選定大阪商科大學爲其適宜之入學所、按外國皇室中人之留學日本者、當以此次暹王子爲始云、

日指揮刀

東京——日本陸軍將校所佩有之洋式指揮刀、將於今年起消滅、而有類於戰國時代之「陣刀」、將於數百年後之今日復活、蓋陸軍當局因滿洲上海兩次實戰之經驗、鑒於洋式軍刀在指揮短兵相接之肉搏戰時、不能充分發揮威力、有改善之必要、考慮結果、決恢復古代之日本刀、而稍加以近代化、此種變更、預期最短期間可以實施云、

意德航空 (世界新聞社)

羅馬——德無任所閣員哥林格氏與意航空部長巴爾波氏會商之結果、決於柏林羅馬間新設航空路、使兩國民間航空機開始航空事業、已訂協定、此項航空事業之開始、顯示德意間關係之密切云、

又訊、德無任所閣員哥林格氏赴意與意航空部長巴爾波氏會議開通德意間之定期航空路、已獲結果、現奧航空局長狄脫摩瑟爾氏亦有意加入、將來航路成立、或將轉經奧國云、

英文大美晚報爲上海唯一英文夕刊家庭中幾於莫不人手一份故其廣告能盡量宣傳使閱者發生極端信任
寶號如在英文大美晚報刊登廣告定能收意想不到之效力不致浪費金錢
愛多亞路廿一號
電話八四〇八〇號
THE SHANGHAI EVENING POST & MERCURY

明日插畫——「爵士拳術家」